



CORONAVÍRUS **COVID-19**

PROTOCOLO DE MANEJO CLÍNICO DO CORONAVÍRUS (COVID-19) NA ATENÇÃO PRIMÁRIA À SAÚDE

| **Versão 7**

Brasília - DF
Abril de 2020

Secretaria de Atenção Primária à Saúde (SAPS)



MINISTÉRIO DA
SAÚDE





Sumário

1 INTRODUÇÃO	3
2 CURSO CLÍNICO	4
2.1 Sinais e Sintomas	4
2.2 Diagnóstico	5
3 MANEJO CLÍNICO NA APS/ESF	6
3.1 TELEATENDIMENTO	7
3.2 FLUXOGRAMA	8
3.3 IDENTIFICAÇÃO DE CASO SUSPEITO DE SÍNDROME GRIPAL E DE COVID-19	9
3.4 MEDIDAS PARA EVITAR CONTÁGIO NA USF	9
3.5 ESTRATIFICAÇÃO DA GRAVIDADE DA SÍNDROME GRIPAL	10
3.6 CASOS LEVES: MANEJO TERAPÊUTICO E ISOLAMENTO DOMICILIAR	15
3.6.1 Manejo Terapêutico	15
3.6.2 Isolamento Domiciliar	18
3.6.3 Orientações para afastamento e retorno às atividades de profissionais de saúde	20
3.7 CASOS GRAVES: ESTABILIZAÇÃO E ENCAMINHAMENTO AO CENTRO DE REFERÊNCIA OU CENTRO DE URGÊNCIA	20
3.8 NOTIFICAÇÃO IMEDIATA	20
3.9 MONITORAMENTO CLÍNICO	22
3.10 MEDIDAS DE PREVENÇÃO COMUNITÁRIA E APOIO À VIGILÂNCIA ATIVA	23
3.11 RECOMENDAÇÕES EM GRUPOS ESPECIAIS	23
4 REFERÊNCIAS	26
5 ANEXOS	27

Atualização da Versão 7

- Orientações de isolamento para profissionais de saúde
- Informações sobre testes diagnósticos
- Atualização das informações de notificação



1 - INTRODUÇÃO

No fim de 2019, o Novo Coronavírus foi nomeado como SARS-CoV-2. Este Novo Coronavírus produz a doença classificada como COVID-19, sendo agente causador de uma série de casos de pneumonia na cidade de Wuhan (China) [1]. Ainda não há informações plenas sobre a história natural, nem medidas de efetividade inquestionáveis para manejo clínico dos casos de infecção humana pelo SARS-CoV-2, restando ainda muitos detalhes a serem esclarecidos [1]. No entanto, sabe-se que o vírus tem alta transmissibilidade e provoca uma síndrome respiratória aguda que varia de casos leves a cerca de 80% – a casos muito graves com insuficiência respiratória – entre 5% e 10% dos casos. Sua letalidade varia, principalmente, conforme a faixa etária (Quadro 1) e condições clínicas associadas. Portanto, é necessário agir. Para esse fim, as melhores e mais recentes evidências foram utilizadas na redação deste documento. Pela dinâmica da epidemia e da produção de conhecimento associada a ela, as informações podem sofrer alterações conforme avance o conhecimento sobre a doença. Desse modo, este protocolo específico para serviços de Atenção Primária à Saúde / Estratégia Saúde da Família (APS/ESF) nos cenários de transmissão comunitária vai ser atualizado sempre que necessário. Fique atento a novas versões!

Quadro 1 – Letalidade provocada pela COVID-19 por faixa etária na China, Ministério da Saúde, 2020

Taxa de letalidade por idade [15]:

- **0,2%** em pacientes entre 10 e 19 anos
- **0,2%** em pacientes entre 20 e 29 anos
- **0,2%** em pacientes entre 30 e 39 anos
- **0,4%** em pacientes entre 40 e 49 anos
- **1,3%** em paciente entre 50 e 59 anos
- **3,6%** em paciente entre 60 e 69 anos
- **8,0%** em pacientes entre 70 e 79 anos
- **14,8%** em pacientes acima ou igual a 80 anos

Ref: CDC China Weekly. Accessed Feb 20, 2020.

A APS/ESF é a porta de entrada do Sistema Único de Saúde. Durante surtos e epidemias, a APS/ESF tem papel fundamental na resposta global à doença em questão. A APS/ESF oferece atendimento resolutivo, além de manter a longitudinalidade e a coordenação do cuidado em todos os níveis de atenção à saúde, com grande potencial de identificação precoce de casos graves que devem ser manejados em serviços especializados.

O objetivo deste documento é definir o papel dos serviços de APS/ESF no manejo e controle da infecção COVID-19, bem como disponibilizar os instrumentos de orientação clínica para os profissionais que atuam na porta de entrada do SUS a partir da transmissão comunitária de COVID-19 no Brasil.



2.2 DIAGNÓSTICO

As definições de caso e critérios clínicos para a avaliação diagnóstica ainda não são consenso entre os especialistas [1]. Entretanto, pode-se avaliar o quadro da COVID-19 de maneira clínica e laboratorial.

O quadro clínico inicial da doença é caracterizado como Síndrome Gripal (ver sinais e sintomas no item 2.1). O diagnóstico sindrômico depende da investigação clínico-epidemiológica e do exame físico. Conduta uniforme é sugerida para todos os casos de SG no contexto da APS/ESF, dada a impossibilidade de atestar com 100% de segurança se a SG é causada pelo SARS-CoV-2 ou por outro vírus.

O diagnóstico laboratorial para identificação do vírus SARS-CoV-2 é realizado por meio das técnicas de RT-PCR em tempo real ou teste rápido sorológico validado pelas instituições de referência.

RT-PCR em tempo real (qRT-PCR)

O diagnóstico laboratorial considerado padrão ouro para a identificação do novo coronavírus (2019-nCoV), agora denominado SARS-CoV-2, continua sendo a RT-PCR em tempo real (qRT-PCR).

Esses testes moleculares baseiam-se na detecção de sequências únicas de RNA viral, com confirmação por sequenciamento de ácidos nucleicos, quando necessário. Esse tem sido o método de referência no Brasil para confirmar COVID-19 tanto por estabelecimentos de saúde pública como também da saúde suplementar.

Em áreas onde a COVID-19 está amplamente disseminada, um ou mais resultados negativos de um mesmo caso suspeito não descartam a possibilidade de infecção pelo vírus SARS-CoV-2. Vários fatores podem levar a um resultado negativo em um indivíduo infectado, incluindo:

- Má qualidade da amostra, contendo pouco material do paciente (como controle, considerado para determinar se existe DNA humano adequado na amostra, incluindo um alvo humano no teste de PCR)
- A amostra foi coletada em uma fase muito precoce ou tardia da infecção
- A amostra não foi manuseada e enviado adequadamente
- Razões técnicas inerentes ao teste, por exemplo, mutação do vírus ou inibição de PCR.

Dessa forma, se um resultado negativo for obtido de um paciente com alta probabilidade de suspeita de COVID-19, particularmente quando foram analisadas apenas amostras do trato respiratório superior, indica-se, se possível, coletar amostras de vias respiratórias inferiores e testar novamente. Para melhorar a capacidade de resposta da rede pública de laboratórios também estão sendo disponibilizados testes moleculares que utilizam plataforma automatizada, a mesma utilizada na Rede Laboratorial da Tuberculose e de Carga Viral do HIV e das hepatites virais B e C do SUS.

Testes sorológicos

Atualmente, há muitas empresas produzindo testes rápidos para diagnosticar COVID-19. De forma geral, os testes sorológicos visam detectar anticorpo específico produzido pelo corpo humano contra o vírus SARS-CoV-2 ou detectar antígeno desse vírus. Para isso, os métodos sorológicos são desenvolvidos para detecção de anticorpos IgG e IgM ou detecção de antígenos específicos do vírus, alguns por ensaios imunoenzimáticos (ELISA) e imunocromatográficos (teste rápido) e outros por imunofluorescência.



3.2 FLUXOGRAMA DE MANEJO CLÍNICO NA ATENÇÃO PRIMÁRIA EM TRANSMISSÃO COMUNITÁRIA





Tabela 2. Orientações para uso correto de máscaras cirúrgicas para evitar contágio por vírus causadores de Síndromes Gripais, Ministério da Saúde, 2020.

ORIENTAÇÕES PARA USO DE MÁSCARAS CIRÚRGICAS

- Coloque a máscara com cuidado para cobrir a boca e o nariz e amarre com segurança para minimizar as lacunas entre o rosto e a máscara;
- Enquanto estiver utilizando a máscara, evite tocá-la;
- Remova a máscara usando técnica apropriada (ou seja, não toque na frente, mas remova o laço ou nó da parte posterior);
- Após a remoção, ou sempre que tocar em uma máscara usada, higienize as mãos com água e sabão ou álcool gel, se visivelmente suja;
- Substitua a máscara por uma nova máscara limpa e seca assim que estiver úmida ou danificada;
- Não reutilize máscaras descartáveis;
- Descarte em local apropriado as máscaras após cada uso;
- Troque de máscara quando ela estiver úmida ou quando o profissional atender na sala de isolamento.

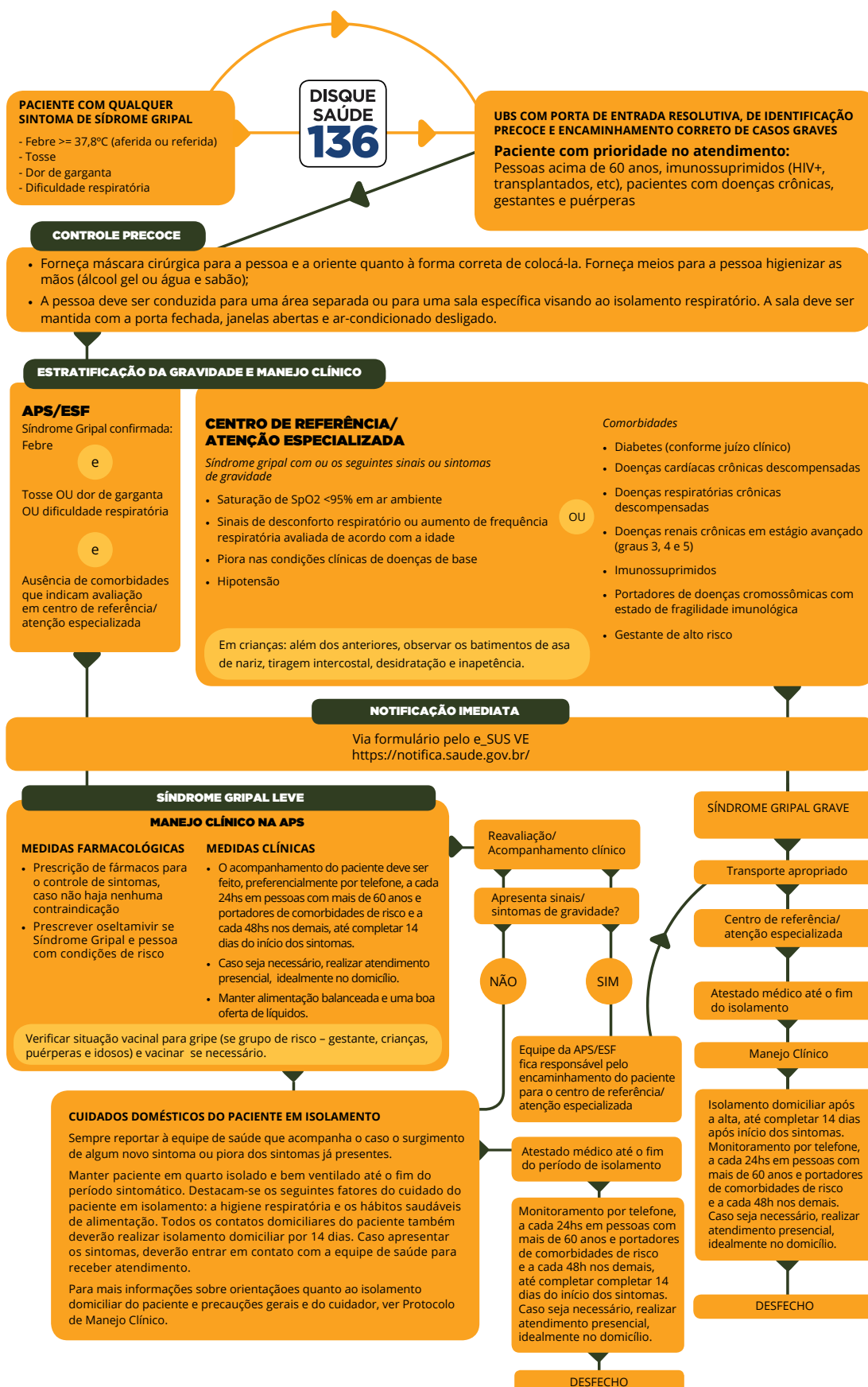
Fonte: Ministério da Saúde.

3.5 ESTRATIFICAÇÃO DA GRAVIDADE DA SÍNDROME GRIPAL

Após triagem, o paciente deve passar por consulta presencial com enfermeiro e médico, de acordo com processo de trabalho local. É imprescindível a realização de consulta médica a fim de estratificar a gravidade por meio de anamnese e exame físico. Lembre-se: idosos acima de 60 anos, pacientes com doenças crônicas, gestantes e puérperas devem ter atendimento prioritário ao chegarem na USF com sintomas de Síndrome Gripal!

Em consulta médica, após confirmar a presença de Síndrome Gripal, é fundamental estratificar a gravidade dos casos, a fim de identificar rapidamente casos suspeitos de Síndrome Respiratória Aguda Grave.

Para manejo dos casos de Síndrome Gripal, independentemente do grau de suspeição para COVID-19, deve-se utilizar definições adaptadas à situação atual (ver abaixo). Recomenda-se definição única de caso de Síndrome Gripal, independentemente da etiologia viral, com objetivo de facilitar o processo de trabalho das equipes e oferecer o isolamento domiciliar ágil na redução da propagação da COVID-19.

SÍNDROME GRIPAL - SG

Indivíduo que apresente febre de início súbito, mesmo que referida, acompanhada de tosse ou dor de garganta ou dificuldade respiratória, na ausência de outro diagnóstico específico.

Em crianças com menos de 2 anos de idade, considera-se também como caso de Síndrome Gripal: febre de início súbito (mesmo que referida) e sintomas respiratórios (tosse, coriza e obstrução nasal), na ausência de outro diagnóstico específico.



SÍNDROME RESPIRATÓRIA AGUDA GRAVE - SRAG

Indivíduo de qualquer idade, com Síndrome Gripal (conforme definição anterior) e que apresente seguintes sinais de gravidade:

- Saturação de SpO₂ <95% em ar ambiente.
- Sinais de desconforto respiratório ou aumento da frequência respiratória avaliada de acordo com a idade.
- Piora nas condições clínicas de doença de base.
- Hipotensão.

Em crianças, além dos itens anteriores, observar os batimentos de asa de nariz, cianose, tiragem intercostal, desidratação e inapetência.

Vale ressaltar que febre pode não estar presente em alguns casos excepcionais, como crianças, idosos, imunossuprimidos ou pessoas que utilizaram antitérmicos e, portanto, a avaliação clínica e epidemiológica deve ser levada em consideração.

A estratificação de gravidade dos casos suspeitos de SG deve se dar em consulta médica da seguinte forma:

A. Casos leves. Aqueles que podem ser acompanhados completamente no âmbito da APS/ESF devido à menor gravidade do caso; e

B. Casos graves. Aqueles que se encontram em situação de maior gravidade e, portanto, necessitam de estabilização na APS/ESF e encaminhamento a centro de referência/urgência/hospitais para avaliação ou intervenções que exijam maior densidade tecnológica.

As Tabelas 3 a 7 fornecem subsídios técnicos para que o médico de família e comunidade / médico da APS defina o nível de gravidade e decida pelo acompanhamento na APS/ESF ou encaminhamento a serviço de Urgência ou Hospital de acordo com o contexto local da Rede de Atenção à Saúde. Para a definição da gravidade do caso, é fundamental definir se a pessoa apresenta comorbidades ou condições de risco para acompanhamento ambulatorial na APS e isolamento domiciliar. As principais situações são descritas Nas Tabelas 4 e 5. As Tabelas 6 e 7 fornecem subsídios para a avaliação de gravidade em crianças.



Tabela 3. Estratificação da gravidade de casos de Síndrome Gripal, Ministério da Saúde, 2020.

ESTRATIFICAÇÃO DE GRAVIDADE DE CASO	
CASOS LEVES	CASOS GRAVES
APS/ESF	CENTRO DE REFERÊNCIA/ ATENÇÃO ESPECIALIZADA
Síndrome gripal com sintomas leves (sem sinais e sintomas de gravidade) [ver tabela 4]	Síndrome gripal que apresente sinais e sintomas de gravidade [ver Tabela 4]
E	OU
Ausência de comorbidades que indicam avaliação em centro de referência/atenção especializada [ver Tabela 5]	Comorbidades que indicam avaliação em centro de referência/atenção especializada [ver Tabela 5]

Fonte:

Protocolo de Tratamento da Influenza. Ministério da Saúde 2017.

Protocolo de Manejo Clínico de Síndrome Respiratória Aguda Grave. Ministério da Saúde 2010.



Tabela 4. Sinais e sintomas de gravidade para Síndrome Gripal, Ministério da Saúde, 2020.

SINAIS E SINTOMAS DE GRAVIDADE	
ADULTOS	CRIANÇAS
<p>Déficit no sistema respiratório:</p> <ul style="list-style-type: none"> Falta de ar ou dificuldade para respirar; ou Ronco, retração sub/intercostal severa; ou Cianose central; ou Saturação de oximetria de pulso <95% em ar ambiente; ou Taquipneia (>30 mpm); <p>Déficit no sistema cardiovascular:</p> <ul style="list-style-type: none"> Sinais e sintomas de hipotensão (hipotensão arterial com sistólica abaixo de 90 mmHg e/ou diastólica abaixo de 60mmHg); ou Diminuição do pulso periférico. <p>Sinais e sintomas de alerta adicionais:</p> <ul style="list-style-type: none"> Piora nas condições clínicas de doenças de base; Alteração do estado mental, como confusão e letargia; Persistência ou aumento da febre por mais de 3 dias ou retorno após 48 horas de período afebril. 	<p>Déficit no sistema respiratório:</p> <ul style="list-style-type: none"> Falta de ar ou dificuldade para respirar; Ronco, retração sub/intercostal severa; Cianose central; Batimento da asa de nariz; Movimento paradoxal do abdome; Bradipneia e ritmo respiratório irregular; Saturação de oximetria de pulso <95% em ar ambiente; Taquipneia (Tabela 6). <p>Déficit no sistema cardiovascular:</p> <ul style="list-style-type: none"> Sinais e sintomas de hipotensão ou; Diminuição do pulso periférico. <p>Sinais e Sintomas de alerta adicionais:</p> <ul style="list-style-type: none"> Inapetência para amamentação ou ingestão de líquidos; Piora nas condições clínicas de doenças de base; Alteração do estado mental Confusão e letargia; Convulsão.

Fonte:

- WHO technical guidance - patient management - Coronavirus disease 2019
- Kenneth McIntosh, MD. Severe acute respiratory syndrome (SARS).UpToDate Jan 2020.
- Protocolo de Tratamento da Influenza. Ministério da Saúde 2017.
- Protocolo de Manejo Clínico de Síndrome Respiratória Aguda Grave. Ministério da Saúde 2010.
- American Heart Association, 2015



Tabela 5. Comorbidades que indicam avaliação da Síndrome Gripal em centro de referência/atenção especializada, Ministério da Saúde, 2020.

COMORBIDADES QUE INDICAM AVALIAÇÃO EM CENTRO DE REFERÊNCIA/ATENÇÃO ESPECIALIZADA	
•	Doenças cardíacas descompensadas
•	Doença cardíaca congênita
•	Insuficiência cardíaca mal controlada
•	Doença cardíaca isquêmica descompensada
•	Doenças respiratórias descompensadas
•	DPOC e asma mal controlados
•	Doenças pulmonares intersticiais com complicações
•	Fibrose cística com infecções recorrentes
•	Displasia broncopulmonar com complicações
•	Crianças com doença pulmonar crônica da prematuridade
•	Doenças renais crônicas em estágio avançado (graus 3, 4 e 5)
•	Pacientes em diálise
•	Imunossupressos
•	Transplantados de órgãos sólidos e de medula óssea
•	Imunossupressão por doenças e/ou medicamentos (em vigência de quimioterapia/radioterapia, entre outros medicamentos)
•	Portadores de doenças cromossômicas e com estados de fragilidade imunológica (ex.: Síndrome de Down)
•	Diabetes (conforme juízo clínico)
•	Gestante de alto risco

Fonte: Ministério da Saúde.

Tabela 6 – Frequência respiratória (por minuto) em crianças

IDADE	FREQUÊNCIA
1 a 12 meses	30 a 53
1 a 2 anos	22 a 37
3 a 5 anos	20 a 28
Escolar	18 a 25
Adolescente	12 a 20

Ref: Protocolo influenza 2017

Fonte: American Heart Association, 2015



Tabela 7 - Frequência cardíaca (por minuto) em crianças.

IDADE	FREQUÊNCIA EM VIGÍLIA	FREQUÊNCIA EM SONO
Recém-nascido	100 a 205	90 a 160
1 a 12 meses	100 a 180	90 a 160
1 a 2 anos	98 a 140	80 a 120
3 a 5 anos	80 a 120	65 a 100
Escolar	75 a 118	58 a 90

Ref: Protocolo influenza 2017

Fonte: American Heart Association, 2015

Além das condições clínicas, as condições do domicílio devem ser avaliadas antes de seguir com o planejamento de acompanhamento ambulatorial do paciente na APS/ESF. Mesmo casos de menor gravidade exigem que haja um acompanhante da pessoa doente, para auxiliar no tratamento da SG, bem como de demais comorbidades existentes, além de acompanhar a evolução do quadro e identificar rapidamente sinais ou sintomas de piora e necessidade de procura rápida de serviço de saúde.

3.6 CASOS LEVES: MANEJO TERAPÊUTICO E ISOLAMENTO DOMICILIAR

3.6.1 Manejo Terapêutico

Casos leves devem ser manejados com medidas não-farmacológicas como repouso, hidratação, alimentação adequada, além de analgésicos e anti-térmicos e isolamento domiciliar por 14 dias a contar da data de início dos sintomas (Tabela 8 Manejo terapêutico da SG na APS). Diante da possibilidade de síndrome gripal por outros vírus, como a Influenza, indica-se o uso de Oseltamivir nos casos de síndrome gripal e fatores de risco para complicações (Tabela 9). Na Tabela 10 encontra-se a dose de oseltamivir ajustada para pacientes com insuficiência renal.

A vigilância ativa e continuada desses pacientes que estão recebendo acompanhamento ambulatorial é a principal ferramenta para o manejo. É necessária a comunicação plena com um profissional de saúde da APS/ESF durante todo o cuidado doméstico do paciente até o fim do período de isolamento. A revisão dos sintomas e o seguimento da evolução do quadro devem ser realizados por um profissional da APS, a cada 24hs em pessoas com mais de 60 anos e portadores de comorbidades de risco e a cada 48hs nos demais, até completar 14 dias do início dos sintomas. Caso seja necessário, realizar atendimento presencial, idealmente no domicílio.



Tabela 8. Manejo terapêutico da Síndrome Gripal na APS, Ministério da Saúde, 2020.

MANEJO TERAPÊUTICO NA APS	
MEDIDAS FARMACOLÓGICAS	MEDIDAS CLÍNICAS
<ul style="list-style-type: none"> • Prescrição de fármacos para o controle de sintomas, caso não haja nenhuma contraindicação, com possibilidade de intercalar os fármacos antitérmicos em casos de difícil controle da febre. • Antitérmico via oral: <ul style="list-style-type: none"> 1ª opção: Paracetamol (200 mg/ml ou 500mg/cp), a cada 4/4 horas ou 6/6 horas a depender da frequência de febre ou dor. <ul style="list-style-type: none"> • Crianças: 10-15 mg/kg/dose (máximo de 5 doses ao dia) • Adultos: 500-1000 mg/dose (máximo de 3mg/dia) 2ª opção: Dipirona (solução gotas 500mg/ml ou 500mg/cp) em caso de dor ou febre, de 6/6 horas. <ul style="list-style-type: none"> • Crianças: > 3 meses: (lactentes 10 mg/kg/dose; pré-escolares: 15 mg/kg/dose) • Adultos: 500-1000 mg VO (dose máxima no adulto 4 gramas) • Oseltamivir: <p>Indica-se o uso de oseltamivir para todos os casos de síndrome gripal que tenham situações de risco para complicações [ver Tabela 9]. Essa recomendação independe da situação vacinal do paciente, mesmo sendo acompanhado pela APS. O medicamento deve ser iniciado em até 48hs após o início dos sintomas. Reforça-se que é necessário que o paciente procure ajuda médica em casos de agravamento, mesmo em uso do oseltamivir.</p> <ul style="list-style-type: none"> • Adultos: 75mg de 12 em 12 horas por 5 dias. • Criança maior de 1 ano: <ul style="list-style-type: none"> ≤15 kg 30 mg, 12/12h, 5 dias > 15 kg a 23 kg 45 mg, 12/12h, 5 dias > 23 kg a 40 kg 60 mg, 12/12h, 5 dias > 40 kg 75 mg, 12/12h, 5 dias • Criança menor de 1 ano de idade: <ul style="list-style-type: none"> 0 a 8 meses 3 mg/Kg, 12/12h, 5 dias 9 a 11 meses 3,5 mg/kg, 12/12h, 5 dias 	<ul style="list-style-type: none"> • Isolamento domiciliar por 14 dias a contar da data de início dos sintomas • Revisão a cada a cada 24hs em pessoas com mais de 60 anos e portadores de comorbidades de risco e a cada 48hs nos demais, preferencialmente por telefone. Caso seja necessário, realizar atendimento presencial, idealmente no domicílio. Manter repouso, alimentação balanceada e boa oferta de líquidos. • Isolamento de contatos domiciliares por 14 dias (ver item 3.6.2 Isolamento domiciliar).

Fonte: WHO technical guidance - patient management - Coronavirus disease 2019
 Protocolo de Tratamento de Influenza. Ministério da Saúde 2017
 Elvino Barros. Medicamentos na prática clínica. 2010



Tabela 9. Condições de risco para complicações em casos de Síndrome Gripal com recomendação para uso de Oseltamivir, Ministério da Saúde, 2020.

CONDIÇÕES DE RISCO PARA COMPLICAÇÕES RECOMENDAÇÃO DO USO DE OSELTAMIVIR

- Grávidas em qualquer idade gestacional, puérperas até duas semanas após o parto (incluindo as que tiveram aborto ou perda fetal).
- Adultos \geq 60 anos.
- Crianças $<$ 5 anos (sendo que o maior risco de hospitalização é em menores de 2 anos, especialmente as menores de 6 meses com maior taxa de mortalidade).
- População indígena aldeada ou com dificuldade de acesso.
- Indivíduos menores de 19 anos de idade em uso prolongado de ácido acetilsalicílico (risco de síndrome de Reye).
- Indivíduos que apresentem:
 - › Pneumopatias (incluindo asma).
 - › Pacientes com tuberculose de todas as formas (há evidências de maior complicação e possibilidade de reativação).
 - › Cardiovasculopatias (excluindo hipertensão arterial sistêmica).
 - › Nefropatias.
 - › Hepatopatias.
 - › Doenças hematológicas (incluindo anemia falciforme).
 - › Distúrbios metabólicos (incluindo diabetes mellitus).
 - › Transtornos neurológicos e do desenvolvimento que podem comprometer a função respiratória ou aumentar o risco de aspiração (disfunção cognitiva, lesão medular, epilepsia, paralisia cerebral, síndrome de Down, acidente vascular encefálico – AVE ou doenças neuromusculares).
 - › Imunossupressão associada a medicamentos (corticoide \geq 20 mg/dia por mais de duas semanas, quimioterápicos, inibidores de TNF-alfa) neoplasias, HIV/aids ou outros.
 - › Obesidade (especialmente aqueles com índice de massa corporal – IMC \geq 40 em adultos).

Fonte: Protocolo de Tratamento de Influenza. Ministério da Saúde 2017.



Tabela 10. Dose de oseltamivir para pacientes com insuficiência renal, Ministério da Saúde, 2020.

DOSE DE OSELTAMIVIR PARA PACEINTES COM INSUFICIÊNCIA RENAL		
CLEARANCE DE CREATININA	TRATAMENTO 5 DIAS	PROFILAXIA 10 DIAS
Leve Clearance >60-90 ml/min	75 mg 12/12 h 30 mg 12/12 h	30 mg 1 vez por semana imediatamente após troca da diálise**
Moderado Clearance >30-60 ml/min	30 mg 1 vez ao dia 30 mg após cada sessão de hemodiálise*	
Severo Clearance >10-30 ml/min	Única dose de 30 mg administrada imediatamente após troca da diálise	
Pacientes em hemodiálise Clearance ≤ 10 ml/min		
Pacientes em diálise Peritoneal Contínua ambulatorial – dPCaClearance ≤ 10 ml/min		

*Serão apenas três doses (em vez de cinco) após cada sessão de hemodiálise, considerando-se que, num período de cinco dias, serão realizadas três sessões.
**Serão duas doses de 30 mg cada, considerando-se os dez dias, em que ocorrerão apenas duas sessões de diálise.

Fonte: CDC adaptado (2011; [2017])

3.6.2 Isolamento Domiciliar

Todas as pessoas com diagnóstico de Síndrome Gripal deverão realizar isolamento domiciliar, portanto faz-se necessário o fornecimento de atestado médico até o fim do período de isolamento, isto é, 14 dias a partir do início dos sintomas. Quanto ao cuidado doméstico do paciente, as condutas descritas na Tabela 11 devem ser adotadas [10].

Em referência à Portaria N° 454 de 20 de março de 2020, que define as condições de isolamento domiciliar, é importante esclarecer que o documento recomenda o isolamento das pessoas com qualquer sintoma respiratório, com ou sem febre, buscando a adoção das medidas de isolamento de maneira mais precoce possível. Contudo, para diagnóstico e notificação de Síndrome Gripal (e demais medidas correspondentes previstas nesse protocolo, a serem adotadas pelos serviços de saúde), é necessário seguir critérios atuais que exigem a presença de febre.

Os contatos domiciliares de paciente com SG confirmada também deverão realizar isolamento domiciliar por 14 dias seguindo as condutas descritas na Tabela 11 - Precauções do cuidador. Caso seja necessário, os contatos deverão receber atestado médico pelo período dos 14 dias, com o CID 10 - Z20.9 - Contato com exposição a doença transmissível não especificada. O médico deverá fornecer atestado mesmo para as pessoas do domicílio que não estiverem presentes na consulta da pessoa com sintomas.

A pessoa sintomática ou responsável deverá informar ao profissional médico o nome completo das demais pessoas que residam no mesmo endereço, assinando um termo de declaração contendo a relação dos contatos domiciliares, sujeitando-se à responsabilização civil e criminal pela prestação de informações falsas. Caso o contato inicie com sintomas e seja confirmada SG, deverão ser iniciadas as precauções de isolamento para paciente, o caso notificado e o período de 14 dias deve ser reiniciado.



Contudo, o período de isolamento das demais pessoas do domicílio é mantido. Ou seja, contatos que se mantenham assintomáticos por 14 dias não reiniciam seu isolamento, mesmo quem outra pessoa da casa inicie com sintomas durante o período.

Tabela 11. Medidas de isolamento domiciliar e cuidados domésticos para todos pacientes com diagnóstico de Síndrome Gripal, Ministério da Saúde, 2020.

CUIDADOS DOMÉSTICOS DO PACIENTE EM ISOLAMENTO DOMICILIAR POR 14 DIAS DESDE A DATA DE INÍCIO DOS SINTOMAS DE SINDROME GRIPAL		
SEMPRE REPORTAR À EQUIPE DE SAÚDE QUE ACOMPANHA O CASO O SURTIMENTO DE ALGUM NOVO SINTOMA OU PIORA DOS SINTOMAS JÁ PRESENTES		
ISOLAMENTO DO PACIENTE	PRECAUÇÕES DO CUIDADOR	PRECAUÇÕES GERAIS
<ul style="list-style-type: none"> • Permanecer em quarto isolado e bem ventilado; • Caso não seja possível isolar o paciente em um quarto único, manter pelo menos 1 metro de distância do paciente. Dormir em cama separada (exceção: mães que estão amamentando devem continuar amamentando com o uso de máscara e medidas de higiene, como a lavagem constante de mãos); • Limitar a movimentação do paciente pela casa. Locais da casa com compartilhamento (como cozinha, banheiro etc.) devem estar bem ventilados; • Utilização de máscara todo o tempo. Caso o paciente não tolere ficar por muito tempo, realizar medidas de higiene respiratória com mais frequência; trocar máscara sempre que esta estiver úmida ou danificada; • Em idas ao banheiro ou outro ambiente obrigatório, o doente deve usar obrigatoriamente máscara; • Realizar higiene frequente das mãos, com água e sabão ou álcool em gel, especialmente antes de comer ou cozinhar e após ir ao banheiro; • Sem visitas ao doente; • O paciente só poderá sair de casa em casos de emergência. Caso necessário, sair com máscara e evitar multidões, preferindo transportes individuais ou a pé, sempre que possível. 	<ul style="list-style-type: none"> • O cuidador deve utilizar uma máscara quando estiver perto do paciente. Caso a máscara fique úmida ou com secreções, deve ser trocada imediatamente. Nunca tocar ou mexer na máscara enquanto estiver perto do paciente. Após retirar a máscara, o cuidador deve lavar as mãos; • Deve ser realizada higiene das mãos toda vez que elas parecerem sujas, antes/depois do contato com o paciente, antes/depois de ir ao banheiro, antes/depois de cozinhar e comer ou toda vez que julgar necessário. Pode ser utilizado álcool em gel quando as mãos estiverem secas e água e sabão quando as mãos parecerem oleosas ou sujas; • Toda vez que lavar as mãos com água e sabão, dar preferência ao papel-toalha. Caso não seja possível, utilizar toalha de tecido e trocá-la toda vez que ficar úmida; • Caso alguém do domicílio apresentar sintomas de SG, iniciar com os mesmos cuidados de precaução para pacientes e solicitar atendimento na sua UBS. Realizar atendimento domiciliar dos contactantes sempre que possível. 	<ul style="list-style-type: none"> • Toda vez que lavar as mãos com água e sabão, dar preferência ao papel-toalha. Caso não seja possível, utilizar toalha de tecido e trocá-la toda vez que ficar úmida; • Todos os moradores da casa devem cobrir a boca e o nariz quando forem tossir ou espirrar, seja com as mãos ou máscaras. Lavar as mãos e jogar as máscaras após o uso; • Evitar o contato com as secreções do paciente; quando for descartar o lixo do paciente, utilizar luvas descartáveis; • Limpar frequentemente (mais de uma vez por dia) as superfícies que são frequentemente tocadas com solução contendo alvejante (1 parte de alvejante para 99 partes de água); faça o mesmo para banheiros e toaletes; • Lave roupas pessoais, roupas de cama e roupas de banho do paciente com sabão comum e água entre 60-90°C, deixe secar.

Fonte: WHO technical guidance - patient management - Coronavirus disease 2019.



3.6.3 Orientações para afastamento e retorno às atividades de profissionais de saúde

A. Profissionais contactantes domiciliares assintomáticos de pacientes suspeitos ou confirmados de Síndrome Gripal

- **Contactante domiciliar:** seguir recomendação descrita na tabela abaixo.
- **Contactante não domiciliar:** sem recomendação de afastamento.

Tabela 12. Recomendações para profissional de saúde que é contado domiciliar de pessoa com sintomas de Síndrome Gripal

	TESTE POSITIVO	TESTE NEGATIVO
Caso do domicílio realizou teste (RT-PCR ou sorológico*)	Profissional de saúde mantém 14 dias de afastamento, a contar do início dos sintomas do caso	Retorno imediato ao trabalho, desde que assintomático
Teste indisponível	Afastamento do profissional por 7 dias, a contar do início dos sintomas do caso. Retorna ao trabalho após 7 dias, se permanecer assintomático	

Fonte: Ministério da Saúde.

*Teste sorológico deve ser feito a partir do oitavo dia do início dos sintomas

B. Profissional de saúde com suspeita de Síndrome Gripal (febre acompanhada de tosse ou dor de garganta ou dificuldade respiratória)

Deve afastar-se do trabalho imediatamente.

O retorno ao trabalho deve atender a uma das condições descritas abaixo.

Tabela 13. Recomendações para profissional de saúde com sintomas de Síndrome Gripal

DISPONIBILIDADE DE TESTE	CONDIÇÃO DE RETORNO AO TRABALHO	OBSERVAÇÕES
Teste disponível (RT-PCR ou sorológico)	Teste negativo	Condições necessárias para realização do teste sorológico em profissional de saúde: <ul style="list-style-type: none"> • A partir do oitavo dia do início dos sintomas <p style="text-align: center;">E</p> <ul style="list-style-type: none"> • Mínimo de 72 horas assintomático* Se teste positivo, o profissional deverá cumprir 14 dias de isolamento domiciliar, a contar do início dos sintomas
Teste indisponível	- Mínimo de 72 horas assintomático <p style="text-align: center;">E</p> - Mínimo de 7 dias após o início dos sintomas	Usar de máscara cirúrgica ao retornar ao trabalho, mantendo o seu uso por até 14 dias do início dos sintomas

Fonte: Ministério da Saúde.

*A necessidade de atingir 72hs de período assintomático para os profissionais, antes da realização do teste, se deva a evidência de redução importante da viremia após 72 horas do fim dos sintomas [26]. Essa medida permite que o grau de transmissibilidade do profissional seja reduzido, mesmo na eventualidade de um resultado falso-negativo.



C. Afastamento de profissional de saúde em grupo de risco

São consideradas condições de risco:

- Idade igual ou superior a 60 anos
- Cardiopatias graves ou descompensados (insuficiência cardíaca, cardiopatia isquêmica)
- Pneumopatias graves ou descompensados (asma moderada/grave, DPOC)
- Imunodepressão
- Doenças renais crônicas em estágio avançado (graus 3, 4 e 5)
- Diabetes mellitus, conforme juízo clínico
- Doenças cromossômicas com estado de fragilidade imunológica
- Gestação de alto risco

Recomendação de afastamento laboral.

Em caso de impossibilidade de afastamento desses profissionais, estes não deverão realizar atividades de assistência a pacientes suspeitos ou confirmados de Síndrome Gripal. Preferencialmente deverão ser mantidos em atividades de gestão, suporte, assistência nas áreas onde NÃO são atendidos pacientes suspeitos ou confirmados de Síndrome Gripal.

3.7 CASOS GRAVES: ESTABILIZAÇÃO E ENCAMINHAMENTO AO CENTRO DE REFERÊNCIA OU CENTRO DE URGÊNCIA

Casos classificados como graves devem ser estabilizados e encaminhados aos serviços de urgência ou hospitalares de acordo com a organização da Rede de Atenção à Saúde local. Procure informações junto à Secretaria de Saúde de seu município acerca dos serviços de urgência e/ou hospitalares que foram definidos como Centros de Referência para a COVID-19 em sua região.

O encaminhamento será de responsabilidade da equipe da atenção primária onde ocorreu a classificação do caso. Deve-se articular na rede local de saúde a necessidade de recepção priorizado desse cidadão, garantindo transporte sanitário adequado.

3.8 NOTIFICAÇÃO IMEDIATA

É mandatória a notificação imediata de caso de Síndrome Gripal, via plataforma do e-SUS VE (<https://notifica.saude.gov.br>).

Casos notificados de SG, que posteriormente apresentaram teste para COVID-19 positivo, devem ser renotificados como casos confirmados, informando o resultado do teste.

Também é considerado caso confirmado de COVID-19 a pessoa com SG e histórico de contato próximo ou domiciliar, nos últimos 7 dias antes do aparecimento dos sintomas, com caso confirmado laboratorialmente para COVID-19 e para o qual não foi possível realizar a investigação laboratorial específica. Pessoas com SG e exame negativo para COVID-19 são consideradas casos descartados.

Além da notificação, as informações de todos os pacientes com Síndrome Gripal devem ser registradas no prontuário para possibilitar a longitudinalidade e a coordenação do cuidado, assim como realizar eventual investigação epidemiológica e posterior formulação de políticas e estratégias de saúde. Atente para o uso do CID-10 correto sempre que disponível no sistema de registro. O CID-10 que deve ser utilizado para Síndrome Gripal inespecífica é o J11. Os CID-10 específicos para infecção



3.10 MEDIDAS DE PREVENÇÃO COMUNITÁRIA E APOIO À VIGILÂNCIA ATIVA

Em relação a medidas de prevenção comunitária, o Ministério da Saúde, em ressonância com as diretrizes mundiais, preconiza como medidas de prevenção à população:

Tabela 14. Medidas de prevenção Comunitária à Síndrome Gripal e à COVID-19, Ministério da Saúde, 2020.

PREVENÇÃO COMUNITÁRIA

- Realizar lavagem frequente das mãos com água e sabão ou álcool em gel, especialmente após contato direto com pessoas doentes;
- Utilizar lenço descartável para higiene nasal;
- Cobrir nariz e boca quando espirrar ou tossir;
- Evitar tocar mucosas de olhos, nariz e boca;
- Higienizar as mãos após tossir ou espirrar;
- Não compartilhar objetos de uso pessoal, como talheres, pratos, copos ou garrafas;
- Manter os ambientes bem ventilados;
- Evitar contato com pessoas que apresentem sinais ou sintomas da doença.

Fonte: Ministério da Saúde.

Pessoas sem sintomas não necessitam usar máscaras em ambientes públicos ou em casa. Pacientes portadores de doenças crônicas estáveis devem ter seus receituários renovados pelo maior período possível, bem como deve ser feito adequado planejamento para que não fiquem sem medicamentos, buscando assim evitar o trânsito desnecessário dessas pessoas pela UBS.

Atenção especial deve ser dada às casas de repouso/lares de idosos sob responsabilidade das equipes, dado o maior potencial de gravidade da doença na população idosa. Ações de educação podem ser realizadas nesses locais, buscando a prevenção. Na ocorrência de um caso, cuidado redobrado deve ser dedicado ao paciente e aos demais moradores.

3.11 RECOMENDAÇÕES EM GRUPOS ESPECIAIS

A. Gestantes e puérperas

Até onde as evidências atuais indicam, gestantes e puérperas não possuem risco individual aumentado. Contudo medidas devem ser adotadas para proteção da criança. Além disso, gestantes e puérperas tem maior potencial de risco para desenvolvimento de SRAG por Síndrome Gripal decorrente do vírus da Influenza. Dessa forma, importante seguir as recomendações expressas na Tabela 15.

B. Pessoas com 60 anos ou mais

Pessoas idosas, com 60 anos ou mais, possuem risco individual aumentado para a Síndrome Gripal e risco de complicações graves para COVID-19. Atenção especial deve ser adotada nas particularidades da avaliação e conduta dessa população.



Tabela 15. Recomendações para gestantes e puérperas com Síndrome Gripal e risco para COVID-19, Ministério da Saúde, 2020.

RECOMENDAÇÕES PARA GESTANTES E PUÉRPERAS COM SÍNDROME GRIPAL E RISCO PARA COVID-19

Gestantes

- Mesmo podendo representar manifestação fisiológica da gravidez, a queixa de dispneia deve ser valorizada na presença de síndrome gripal;
- Em pacientes com sinais de agravamento, incluindo $SpO_2 < 95\%$, considerar o início imediato de oxigenioterapia, monitorização contínua e encaminhamento hospitalar;
- Gestantes e puérperas, mesmo vacinadas, devem ser tratadas com antiviral, fosfato de oseltamivir (Tamiflu), na dose habitual para adultos, indicado na síndrome gripal independentemente de sinais de agravamento, visando à redução da morbimortalidade materna;
- Não se deve protelar a realização de exame radiológico em qualquer período gestacional quando houver necessidade de averiguar hipótese diagnóstica de pneumonia;
- A elevação da temperatura na gestante deve ser sempre controlada com antitérmico uma vez que hipertermia materna determina lesões no feto. A melhor opção é o paracetamol.

Puérperas

- Manter a amamentação.
- Manter, preferencialmente, o binômio em quartos separados.
- Manter distância mínima do berço do RN e mãe de 1 metro.
- Orientar a realizar etiqueta respiratória.
- Orientar a higienização das mãos imediatamente após tocar nariz, boca e sempre antes do cuidado com o RN.
- Orientar o uso de máscara cirúrgica durante o cuidado e a amamentação do RN.
- Profissional de saúde ao atender a puérpera e RN deve seguir as orientações de precaução padrão e gotículas.
- Caso a puérpera precise circular em áreas comuns da casa, utilizar máscara cirúrgica.

Fonte: Ministério da Saúde.



4. REFERÊNCIAS

1. Kenneth McIntosh, MD. Novel Coronavirus (2019-nCov). UpToDate Jan 2020.
2. Li Q et al. Early Transmission Dynamics in Wuhan, China, of Novel Coronavirus-Infected Pneumonia. N Engl J Med. 2020.
3. WHO. Q&A on coronavirus, 2020.
4. Rothe C et al. Transmission of 2019-nCoV Infection from an Asymptomatic Contact in Germany. N Engl J Med. 2020;
5. Kupferschmidt K. Study claiming new coronavirus can be transmitted by people without symptoms was flawed. Science. February 3, 2020
6. Huang C et al. Clinical features of patients infected with 2019 novel coronavirus in Wuhan, China. Lancet 2020.
7. Chan JF et al. A familial cluster of pneumonia associated with the 2019 novel coronavirus indicating person-to-person transmission: a study of a family cluster. Lancet 2020.
8. Wang C et al. A novel coronavirus outbreak of global health concern. Lancet 2020.
9. Protocolo de Tratamento do Novo Coronavírus. Ministério da Saúde 2020.
10. Home care for patients with suspected novel coronavirus (nCoV) infection presenting with mild symptoms and management of contacts. WHO Interim guidance 20 January 2020.
11. FLUXO DE ATENDIMENTO NA APS PARA O NOVO CORONAVÍRUS (2019-NCOV). Ministério da Saúde 2020. https://egestorab.saude.gov.br/image/?file=20200210_N_EmktCoronaVirusFluxoV2_6121956549677603461.pdf
12. LEI Nº 13.979, DE 6 DE FEVEREIRO DE 2020
13. W Guan et al. Clinical Characteristics of Coronavirus Disease 2019 in China. New England Journal of Medicine.
14. Síndrome Gripal/ Síndrome Respiratória aguda Grave - Classificação de Risco e Manejo Clínico. Ministério da Saúde
15. Novel Coronavirus Pneumonia Emergency Response Epidemiology Team. Vital surveillances: the epidemiological characteristics of an outbreak of 2019 novel coronavirus diseases (COVID-19)—China, 2020. China CDC Weekly. Accessed February 20, 2020.
16. Ken Inweregbu et al. Hospitalar Infections. BJA 2005
17. Protocolo de Tratamento da Influenza. Ministério da Saúde 2017
18. Advice on the use of masks in the community, during home care and in healthcare settings in the context of the novel coronavirus (2019-nCoV) outbreak. Interim guideline. OMS.
19. Favre G, Pomar L, Qi X, Nielsen-Saines K, Musso D, Baud D. Guidelines for pregnant women with suspected SARS-CoV-2 infection. Lancet Infect Dis 2020; published online March 3. [http://dx.doi.org/10.1016/S1473-3099\(20\)30157-2](http://dx.doi.org/10.1016/S1473-3099(20)30157-2)
21. <http://plataforma.saude.gov.br/novocoronavirus/> (referência para letalidade atual na china)
22. UpToDate. Acetaminophen (paracetamol): Drug information. Acessado em 09/03/2020
23. Elvino Barros. Medicamentos na prática clínica. 2010
24. Coronavirus disease 2019 (covid-19): a guide for UK GPs. BMJ disponível em: <https://www.bmj.com/content/bmj/368/bmj.m800.full.pdf>
25. Adams JG, Walls RM. Supporting the Health Care Workforce During the COVID-19 Global Epidemic. JAMA. Published online March 12, 2020. doi:10.1001/jama.2020.3972
26. Chang et al. Time Kinetics of Viral Clearance and Resolution of Symptoms in Novel Coronavirus Infection. Am J Respir Crit Care Med. 2020 Mar 23. doi: 10.1164/rccm.202003-0524LE. [Epub ahead of print]



5 ANEXOS

Anexo 1 - FLUXO DO FAST-TRACK PARA ATENÇÃO PRIMÁRIA À SAÚDE EM TRANSMISSÃO COMUNITÁRIA - FLUXO RÁPIDO

Para o manejo na APS/ESF, será utilizada abordagem sindrômica de Síndrome Gripal para todo paciente com suspeita de COVID-19

ALVO | Todos os serviços de APS/ESF.

FERRAMENTA | Metodologia FAST-TRACK

Método derivado de protocolos de triagem em emergências, como o protocolo de Manchester. Ferramenta de fluxo rápido de triagem e atendimento de casos de COVID-19. O trabalho é integrado e regido pelo fluxograma do Fast-Track e deve ser incorporado pelas equipes das UBS.

OBJETIVO

Agilizar o atendimento de casos de Síndrome Gripal na APS, incluindo os casos de COVID-19, **priorizando pacientes em risco de infecção**, principalmente idosos acima de 60 anos, e evitar o contágio local com outros pacientes.

EQUIPE | Composição da equipe FAST-TRACK COVID-19

- AGENTE COMUNITÁRIO DE SAÚDE (ACS)
 - ENFERMEIRA(O)
 - MÉDICA(O)
 - AUXILIAR OU TÉCNICA(O) DE ENFERMAGEM
- * ACS como Primeiro Contato. Quem estiver na recepção também pode ajudar, assim como outro profissional pode assumir o papel de Primeiro Contato, desde que treinado para integrar a equipe de Fast-Track.

O **FLUXO DO FAST-TRACK** deve ser sequencial e prioritário dentro da USF. O paciente deverá, preferencialmente, ser manejado pela próxima esfera da cascata de atendimento, sem aguardar ou circular desnecessariamente por outros ambientes do serviço. Pode-se optar idealmente por utilizar uma sala na qual o paciente fica aguardando pelo profissional responsável por atendê-lo conforme escala definida em serviço **OU** deverá ser encaminhado diretamente para a próxima sala (o serviço deverá determinar espaços estratégicos a fim de diminuir a circulação de doentes e o contato com outras pessoas).

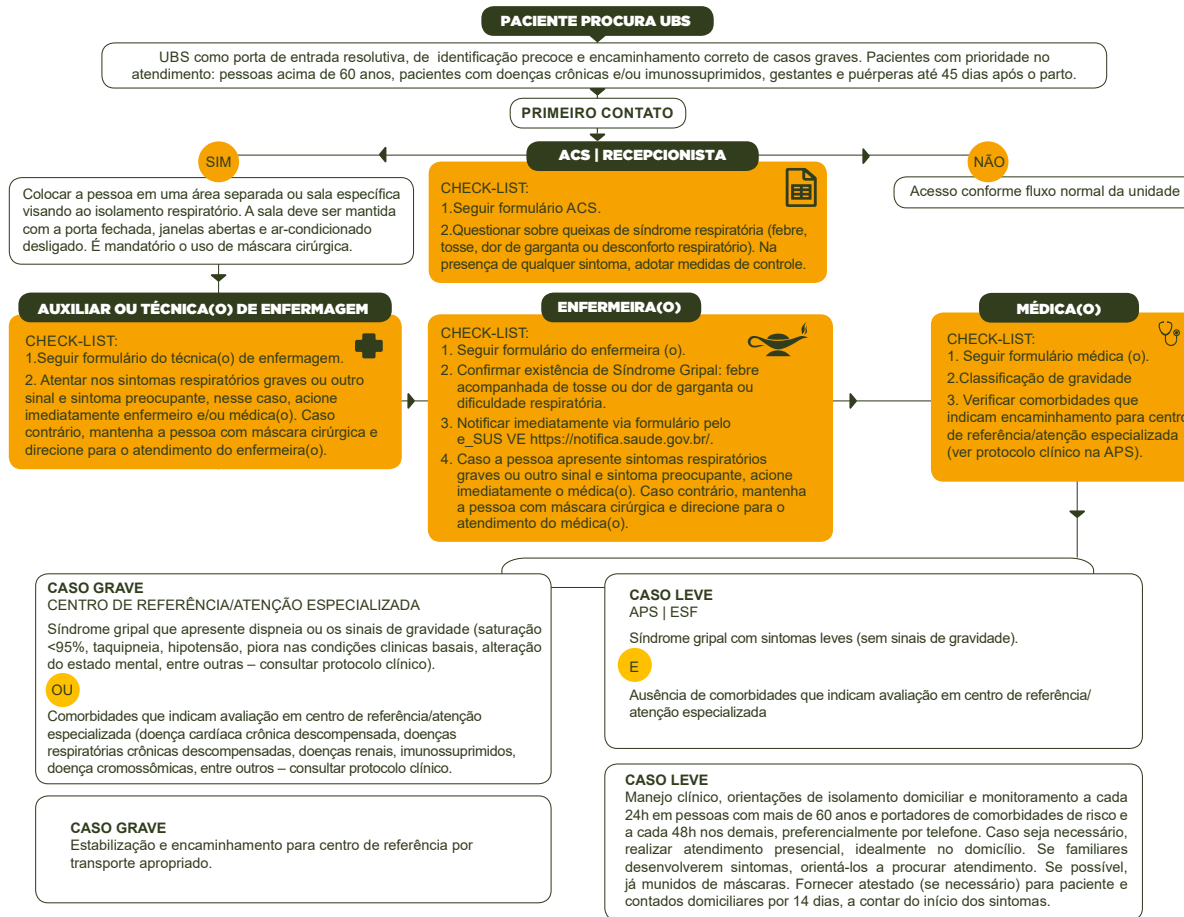

Formulário Agente Comunitário de Saúde/Recepcionista

Identificação
Nome: _____ Data de Nascimento: _____
Idade: _____ Sexo: _____ Racião: () SIM () NÃO
Endereço: _____
CPF: _____ Cartão Nacional SUS: _____
Motivo de procura da USF: _____

Questão de sintomas de síndrome respiratória (febre, tosse, dor de garganta ou desconforto respiratório)?
() SIM () NÃO

Observação: Caso a pessoa apresente sintomas respiratórios, forneça uma máscara cirúrgica, oriente higienização medida das mãos/higiene pessoal que evite tocar no rosto e sem superficial e direcione para atendimento do auxiliar ou técnico de Enfermagem/Enfermeira(o) em uma área separada ou sala específica visando o isolamento respiratório. A sala deve ser mantida com a porta fechada, janelas abertas e ar-condicionado desligado.

Formulário Técnica(o) de Enfermagem

Identificação
Nome: _____ Data de Nascimento: _____
Motivo da consulta: _____

Sinais vitais: temperatura axilar (T_{ax}) _____
frequência cardíaca (FC) _____
frequência respiratória (FR) _____
saturação de oxigênio (S_{at}O₂) _____
pressão arterial (PA) _____

Anotar informações em prontuário.

Observação: Caso a pessoa apresente sintomas respiratórios graves ou outro sinal e sintoma preocupante, acione imediatamente enfermeira e/ou médico (a). Caso contrário, mantenha a pessoa com máscara cirúrgica e direcione para o atendimento do enfermeiro (a).

Formulário Enfermeira(o)

Identificação
Nome: _____ Data de Nascimento: _____

Apresenta sintomas respiratórios (tosse, dor de garganta, falta de ar, estorço ou desconforto respiratório)? () SIM () NÃO

Apresenta ou apresentou febre? () SIM () NÃO

Apresenta outros sinais e sintomas relevantes? () SIM () NÃO

Se sim, descreva: _____

CASO SUSPEITO DE SÍNDROME GRIPAL? () SIM () NÃO

NOTIFICAÇÃO IMEDIATA

Análise de Dano
Apresenta outras comorbidades? () SIM () NÃO
Se sim, descreva: _____

Medicamentos de uso contínuo? () SIM () NÃO
Se sim, descreva: _____

Apresenta alergias de medicamentos? () SIM () NÃO
Se sim, descreva: _____

História de cirurgias prévias ou internações recentes? () SIM () NÃO
Se sim, descreva: _____

Anotar informações em prontuário.

Observação: Caso a pessoa apresente sintomas respiratórios graves ou outro sinal e sintoma preocupante, acione imediatamente o médico (a). Caso contrário, mantenha a pessoa com máscara cirúrgica e direcione para o atendimento do médico(a). Notificar imediatamente via formulário pelo e_SUS VE <https://notifica.saude.gov.br/>.

Formulário Médica(o)

Identificação
Nome: _____ Data de Nascimento: _____

Revisão da história clínica (sintomas de síndrome gripal com ou sem febre). Avaliar outros sinais e sintomas, diagnósticos alternativos, descompensação de comorbidades, etc.

Classificação de gravidade _____

CASO GRAVE - ESTABILIZAÇÃO ENCAMINHAMENTO PARA CENTRO DE REFERÊNCIA/ATENÇÃO ESPECIALIZADA

CASO LEVE - avaliar comorbidades que indicam avaliação em centro de referência/atenção especializada (ver protocolo clínico). Se possível acompanhar na APS, realizar manejo clínico apropriado (medicamentos sintomáticos, prescrição de oxigênio para pessoas com condições de risco para complicações, etc.), orientações de isolamento domiciliar para paciente e contatos de casa e monitoramento a cada 24h em pessoas com mais de 60 anos e portadores de comorbidades de risco e a cada 48h nos demais, preferencialmente por telefone. Caso seja necessário, realizar atendimento presencial, idealmente no domicílio.

Fornecer atestado médico de 14 dias para propiciar o isolamento domiciliar para o paciente (CID-10: J11 - Síndrome gripal ou ISM.2 - Infecção por coronavírus ou ICD-11 - COVID-19) e seus contatos de casa (ICD-10: Z20.9 - Contato com exposição a doença transmissível não especificada).

Anotar informações em prontuário.

Observação: Caso a pessoa apresente sinais de gravidade ou comorbidades que indicam avaliação em centro de referência/atenção especializada, coordenar transferência segura, com transporte apropriado e com precaução de contato.

Fonte: Ministério da Saúde.



FLUXO DO FAST-TRACK PARA ATENÇÃO PRIMÁRIA À SAÚDE - FLUXO RÁPIDO

Para o manejo na APS/ESF, será utilizada abordagem sindrômica de Síndrome Gripal para todo paciente com suspeita de COVID-19

ALVO | Todos os serviços de APS/ESF.

OBJETIVO

Agilizar o atendimento de casos de Síndrome Gripal na APS, incluindo os casos de COVID-19, **priorizando pacientes em risco de infecção**, principalmente idosos acima de 60 anos, e evitar o contágio local com outros pacientes.

FERRAMENTA | Metodologia FAST-TRACK

Método derivado de protocolos de triagem em emergências, como o protocolo de Manchester. Ferramenta de fluxo rápido de triagem e atendimento de casos de Síndrome Gripal (COVID-19). O trabalho é integrado e regido pelo fluxograma do Fast-Track e deve ser incorporado pelas equipes das UBS.

EQUIPE | Composição da equipe FAST-TRACK COVID-19

- AGENTE COMUNITÁRIO DE SAÚDE
 - ENFERMEIRA(O)
 - MÉDICA(O)
 - AUXILIAR OU TÉCNICA(O) DE ENFERMAGEM
- * ACS como Primeiro Contato. Quem estiver na recepção também pode ajudar, assim como outro profissional pode assumir o papel de Primeiro Contato, desde que treinado para integrar a equipe de Fast-Track.

O **FLUXO DO FAST-TRACK** deve ser sequencial e prioritário dentro da USF. O paciente deverá, preferencialmente, ser manejado pela próxima esfera da cascata de atendimento, sem aguardar ou circular desnecessariamente por outros ambientes do serviço. Pode-se optar idealmente por utilizar uma sala na qual o paciente fica aguardando pelo profissional responsável por atendê-lo conforme escala definida em serviço **OU** deverá ser encaminhado diretamente para a próxima sala (o serviço deverá determinar espaços estratégicos a fim de diminuir a circulação de doentes e o contato com outras pessoas).

Fonte: Ministério da Saúde.



FLUXO DO FAST-TRACK PARA ATENÇÃO PRIMÁRIA À SAÚDE - FLUXO RÁPIDO- FORMULÁRIO AGENTE COMUNITÁRIO DE SAÚDE



Formulário Agente Comunitário de Saúde/ Recepcionista

Identificação

Nome: _____ Data de Nascimento: _____

Idade: _____ Sexo: _____ Tel/cel: () _____

Endereço: _____

CPF: _____ Cartão Nacional SUS: _____

Motivo de procura da USF: _____

Queixa de sintomas de síndrome respiratória (febre, tosse, dor de garganta ou desconforto respiratório)? () SIM () NÃO

Observação: Caso a pessoa apresente sintomas respiratórios, forneça uma máscara cirúrgica, oriente higienização imediata das mãos/forneça álcool gel, solicite que evite tocar no rosto e em superfícies e direcione para atendimento do auxiliar ou técnico de Enfermagem/Enfermeiro(a) em uma área separada ou sala específica visando o isolamento respiratório. A sala deve ser mantida com a porta fechada, janelas abertas e ar-condicionado desligado.

Fonte: Ministério da Saúde.



FLUXO DO FAST-TRACK PARA ATENÇÃO PRIMÁRIA À SAÚDE - FLUXO RÁPIDO

Para o manejo na APS/ESF, será utilizada abordagem sindrômica de Síndrome Gripal para todo paciente com suspeita de COVID-19

ALVO | Todos os serviços de APS/ESF.

OBJETIVO

Agilizar o atendimento de casos de Síndrome Gripal na APS, incluindo os casos de COVID-19, **priorizando pacientes em risco de infecção**, principalmente idosos acima de 60 anos, e evitar o contágio local com outros pacientes.

FERRAMENTA | Metodologia FAST-TRACK

Método derivado de protocolos de triagem em emergências, como o protocolo de Manchester. Ferramenta de fluxo rápido de triagem e atendimento de casos de Síndrome Gripal (**COVID-19**). O trabalho é integrado e regido pelo fluxograma do Fast-Track e deve ser incorporado pelas equipes das UBS.

EQUIPE | Composição da equipe FAST-TRACK COVID-19

- AGENTE COMUNITÁRIO DE SAÚDE
 - ENFERMEIRA(O)
 - MÉDICA(O)
 - AUXILIAR OU TÉCNICA(O) DE ENFERMAGEM
- * ACS como Primeiro Contato. Quem estiver na recepção também pode ajudar, assim como outro profissional pode assumir o papel de Primeiro Contato, desde que treinado para integrar a equipe de Fast-Track.

O **FLUXO DO FAST-TRACK** deve ser sequencial e prioritário dentro da USF. O paciente deverá, preferencialmente, ser manejado pela próxima esfera da cascata de atendimento, sem aguardar ou circular desnecessariamente por outros ambientes do serviço. Pode-se optar idealmente por utilizar uma sala na qual o paciente fica aguardando pelo profissional responsável por atendê-lo conforme escala definida em serviço **OU** deverá ser encaminhado diretamente para a próxima sala (o serviço deverá determinar espaços estratégicos a fim de diminuir a circulação de doentes e o contato com outras pessoas).

Fonte: Ministério da Saúde.



FLUXO DO FAST-TRACK PARA ATENÇÃO PRIMÁRIA À SAÚDE - FLUXO RÁPIDO- FORMULÁRIO TÉCNICO DE ENFERMAGEM



Formulário Técnica(o) de Enfermagem

Identificação

Nome: _____ Data de Nascimento: _____

Motivo da consulta: _____

Sinais vitais: temperatura axilar (T.ax): _____

frequência cardíaca (FC): _____

frequência respiratória (FR): _____

saturação de oximetria (Sat): _____

pressão arterial (PA): _____

Anotar informações em prontuário.

Observação: Caso a pessoa apresente sintomas respiratórios graves ou outro sinal e sintoma preocupante, acione imediatamente enfermeiro e/ou médico (a). Caso contrário, mantenha a pessoa com máscara cirúrgica e direcione para o atendimento do enfermeiro (a).

Fonte: Ministério da Saúde.



FLUXO DO FAST-TRACK PARA ATENÇÃO PRIMÁRIA À SAÚDE - FLUXO RÁPIDO

Para o manejo na APS/ESF, será utilizada abordagem sindrômica de Síndrome Gripal para todo paciente com suspeita de COVID-19

ALVO | Todos os serviços de APS/ESF.

OBJETIVO

Agilizar o atendimento de casos de Síndrome Gripal na APS, incluindo os casos de COVID-19, **priorizando pacientes em risco de infecção**, principalmente idosos acima de 60 anos, e evitar o contágio local com outros pacientes.

FERRAMENTA | Metodologia FAST-TRACK

Método derivado de protocolos de triagem em emergências, como o protocolo de Manchester. Ferramenta de fluxo rápido de triagem e atendimento de casos de Síndrome Gripal (**COVID-19**). O trabalho é integrado e regido pelo fluxograma do Fast-Track e deve ser incorporado pelas equipes das UBS.

EQUIPE | Composição da equipe FAST-TRACK COVID-19

- AGENTE COMUNITÁRIO DE SAÚDE
 - ENFERMEIRA(O)
 - MÉDICA(O)
 - AUXILIAR OU TÉCNICA(O) DE ENFERMAGEM
- * ACS como Primeiro Contato. Quem estiver na recepção também pode ajudar, assim como outro profissional pode assumir o papel de Primeiro Contato, desde que treinado para integrar a equipe de Fast-Track.

O **FLUXO DO FAST-TRACK** deve ser sequencial e prioritário dentro da USF. O paciente deverá, preferencialmente, ser manejado pela próxima esfera da cascata de atendimento, sem aguardar ou circular desnecessariamente por outros ambientes do serviço. Pode-se optar idealmente por utilizar uma sala na qual o paciente fica aguardando pelo profissional responsável por atendê-lo conforme escala definida em serviço **OU** deverá ser encaminhado diretamente para a próxima sala (o serviço deverá determinar espaços estratégicos a fim de diminuir a circulação de doentes e o contato com outras pessoas).

Fonte: Ministério da Saúde.



FLUXO DO FAST-TRACK PARA ATENÇÃO PRIMÁRIA À SAÚDE - FLUXO RÁPIDO FORMULÁRIO ENFERMEIRO



Formulário Enfermeira(o)

Identificação

Nome: _____ Data de Nascimento: _____

Apresenta sintomas respiratórios (tosse, dor de garganta, falta de ar, esforço ou desconforto respiratório)? () SIM () NÃO

Apresenta ou apresentou febre? () SIM () NÃO

Apresenta outros sinais e sintomas relevantes : () SIM () NÃO

Se sim, descreva: _____

CASO SUSPEITO DE SINDROME GRIPAL?

() SIM () NÃO

NOTIFICAÇÃO IMEDIATA

Avaliação Geral:

Apresenta outras comorbidades ? () sim () não

Se sim, descreva: _____

Medicamentos de uso contínuo () sim () não

Se sim, descreva: _____

Apresenta alergias de medicamentos () sim () não

Se sim, descreva: _____

História de cirurgias prévias ou internações recentes () sim () não

Se sim, descreva: _____

Anotar informações em prontuário.

Observação: Caso a pessoa apresente sintomas respiratórios graves ou outro sinal e sintoma preocupante, acione imediatamente o médico (a). Caso contrário, mantenha a pessoa com máscara cirúrgica e direcione para o atendimento do médico(a). Notificar imediatamente via formulário pelo e-SUS VE <https://notifica.saude.gov.br/>.

Fonte: Ministério da Saúde.



FLUXO DO FAST-TRACK PARA ATENÇÃO PRIMÁRIA À SAÚDE - FLUXO RÁPIDO

Para o manejo na APS/ESF, será utilizada abordagem sindrômica de Síndrome Gripal para todo paciente com suspeita de COVID-19

ALVO | Todos os serviços de APS/ESF.

OBJETIVO

Agilizar o atendimento de casos de Síndrome Gripal na APS, incluindo os casos de COVID-19, **priorizando pacientes em risco de infecção**, principalmente idosos acima de 60 anos, e evitar o contágio local com outros pacientes.

FERRAMENTA | Metodologia FAST-TRACK

Método derivado de protocolos de triagem em emergências, como o protocolo de Manchester. Ferramenta de fluxo rápido de triagem e atendimento de casos de Síndrome Gripal (**COVID-19**). O trabalho é integrado e regido pelo fluxograma do Fast-Track e deve ser incorporado pelas equipes das UBS.

EQUIPE | Composição da equipe FAST-TRACK COVID-19

- AGENTE COMUNITÁRIO DE SAÚDE
 - ENFERMEIRA(O)
 - MÉDICA(O)
 - AUXILIAR OU TÉCNICA(O) DE ENFERMAGEM
- * ACS como Primeiro Contato. Quem estiver na recepção também pode ajudar, assim como outro profissional pode assumir o papel de Primeiro Contato, desde que treinado para integrar a equipe de Fast-Track.

O **FLUXO DO FAST-TRACK** deve ser sequencial e prioritário dentro da USF. O paciente deverá, preferencialmente, ser manejado pela próxima esfera da cascata de atendimento, sem aguardar ou circular desnecessariamente por outros ambientes do serviço. Pode-se optar idealmente por utilizar uma sala na qual o paciente fica aguardando pelo profissional responsável por atendê-lo conforme escala definida em serviço **OU** deverá ser encaminhado diretamente para a próxima sala (o serviço deverá determinar espaços estratégicos a fim de diminuir a circulação de doentes e o contato com outras pessoas).

Fonte: Ministério da Saúde.



FLUXO DO FAST-TRACK PARA ATENÇÃO PRIMÁRIA À SAÚDE - FLUXO RÁPIDO FORMULÁRIO MÉDICO



Formulário Médica(o)

Identificação

Nome: _____ Data de Nascimento: _____

Revisão da história clínica (sintomas de síndrome gripal com ou sem febre). Avaliar outros sinais e sintomas, diagnósticos alternativos, descompensação de comorbidades, etc.

Classificação de gravidade

CASO GRAVE - ESTABILIZAÇÃO ENCAMINHAMENTO PARA CENTRO DE REFERÊNCIA/ATENÇÃO ESPECIALIZADA

CASO LEVE – avaliar comorbidades que indicam avaliação em centro de referência/atenção especializada (ver protocolo clínico). Se possível acompanhar na APS, realizar manejo clínico apropriado (medicamentos sintomáticos, prescrever oseltamivir para pessoas com condições de risco para complicações, etc.), orientações de isolamento domiciliar e monitoramento a cada 24h em pessoas com mais de 60 anos e portadores de comorbidades de risco e a cada 48h nos demais, preferencialmente por telefone. Caso seja necessário, realizar atendimento presencial, idealmente no domicílio.

Fornecer atestado médico de 14 dias para propiciar o isolamento domiciliar (CID-10: J11 - Síndrome gripal ou B34.2 - Infecção por coronavírus ou U07.1 - COVID-19) e seus contatos da casa (CID 10: Z20.9 - Contato com exposição a doença transmissível não especificada).

Anotar informações no prontuário.

Observação: Caso a pessoa apresente sinais de gravidade ou comorbidades que indicam avaliação em centro de referência/atenção especializada, coordenar transferência segura, com transporte apropriado e com precaução de contato.

Fonte: Ministério da Saúde.



Anexo 2 - FAST-TRACK DE TELEATENDIMENTO PARA ATENÇÃO PRIMÁRIA - FLUXO RÁPIDO

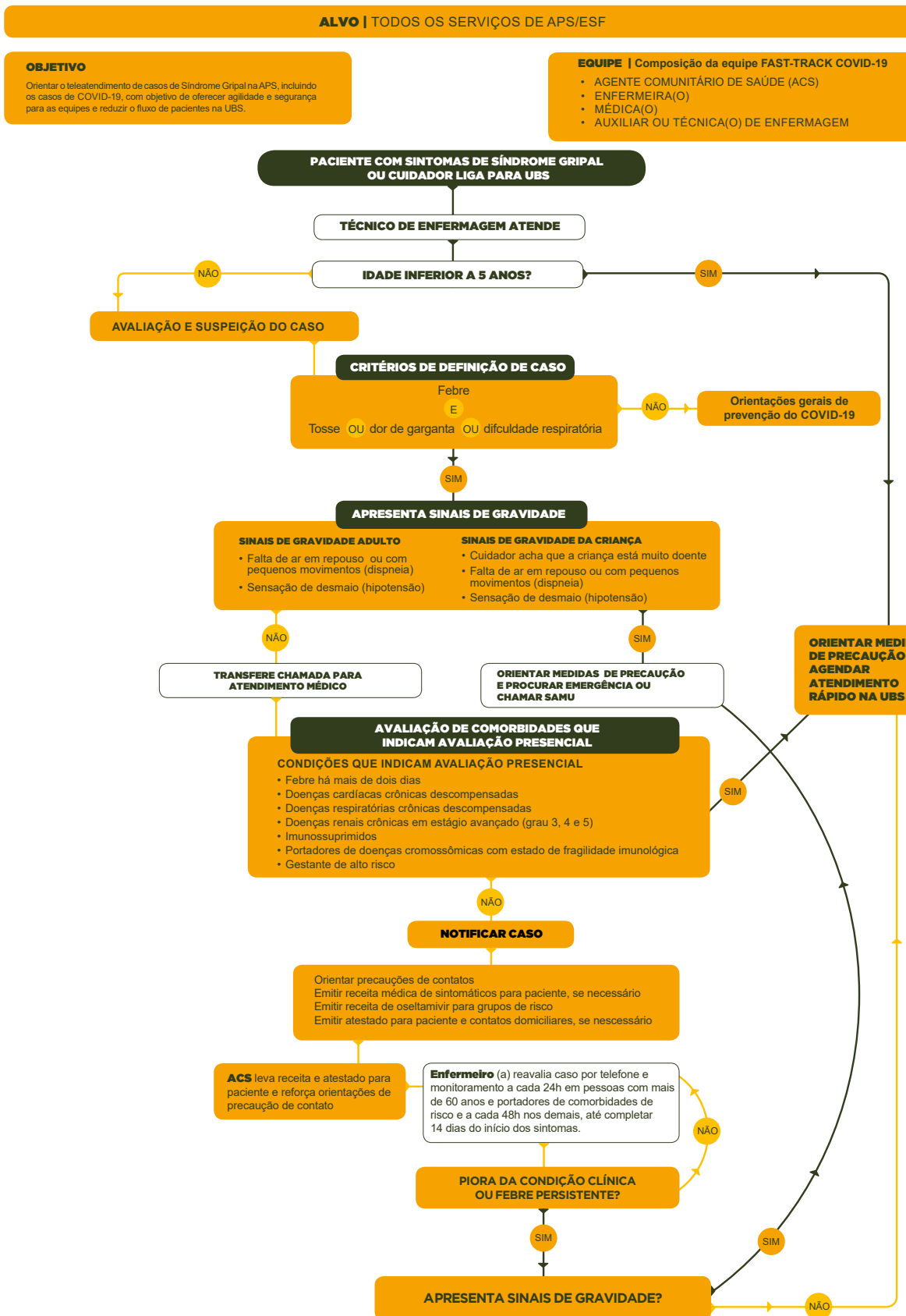

Fonte: Ministério da Saúde.



FORMULÁRIO DE IDENTIFICAÇÃO E ACOMPANHAMENTO POR MEIO DE TELEATENDIMENTO DE PACIENTES COM SÍNDROME GRIPAL



TÉCNICO(A) DE ENFERMAGEM

Nome do paciente: _____

Data de Nascimento: _____ Idade: _____ Sexo: _____ Tel/cel: () _____

Endereço: _____

CPF: _____ Cartão SUS: _____

Apresenta ou apresentou febre nos últimos 2 dias? () SIM () NÃO

Apresenta sintomas respiratórios (tosse, dor de garganta ou desconforto respiratório)? () SIM () NÃO

Apresenta outros sinais e sintomas relevantes: () SIM () NÃO

Se sim, descreva: _____

CASO SUSPEITO DE SÍNDROME GRIPAL? () SIM () NÃO



MÉDICO(A)

Avaliar comorbidades que indicam encaminhamento para centro de referência.

ACOMPANHAMENTO NA UBS? () SIM () NÃO

Realizar manejo clínico apropriado (medicamentos sintomáticos, prescrever oseltamivir para pessoas com condições de risco para complicações etc.) e dar orientações de isolamento domiciliar. Fornecer atestado médico de 14 dias para propiciar o isolamento domiciliar para paciente (CID-10: J11 - Síndrome gripal ou B34.2 - Infecção por coronavírus ou U07.1 - COVID-19) e seus contatos da casa (CID 10: Z20.9 - Contato com exposição a doença transmissível especificada).

NOTIFICAR imediatamente via formulário pelo e-SUS VE <https://notifica.saude.gov.br/>.

Anotar informações no prontuário.



AGENTE COMUNITÁRIO DE SAÚDE

Receitas/atestados entregues do caso do paciente? () SIM () NÃO



ENFERMEIRO(A)

Reavaliação por telefone e monitoramento a cada 24h em pessoas com mais de 60 anos e portadores de comorbidades de risco e a cada 48h nos demais, até completar 14 dias do início dos sintomas.

Data: _____

Apresenta piora clínica ou febre persistente desde a última avaliação? () SIM () NÃO

Apresenta sinais de gravidade desde a última avaliação? () SIM () NÃO

Conduta:

() Seguimento () Reavaliação presencial () Encaminhamento para emergência

Fonte: Ministério da Saúde.



Documento Assinado Digitalmente por: JOSE NILTON DE CARVALHO
Acesse em: <https://etce.tce.pe.gov.br/epp/validaDoc.seam> Código do documento: dc29aaf-c429-4656-447e-68099fe9e71



MINISTÉRIO DA
SAÚDE



PÁTRIA AMADA
BRASIL
GOVERNO FEDERAL



CORONAVÍRUS **COVID-19**

PROTOCOLO DE MANEJO CLÍNICO DO CORONAVÍRUS (COVID-19) NA ATENÇÃO PRIMÁRIA À SAÚDE

| **Versão 7**

Brasília - DF
Abril de 2020

Secretaria de Atenção Primária à Saúde (SAPS)



MINISTÉRIO DA
SAÚDE





Sumário

1 INTRODUÇÃO	3
2 CURSO CLÍNICO	4
2.1 Sinais e Sintomas	4
2.2 Diagnóstico	5
3 MANEJO CLÍNICO NA APS/ESF	6
3.1 TELEATENDIMENTO	7
3.2 FLUXOGRAMA	8
3.3 IDENTIFICAÇÃO DE CASO SUSPEITO DE SÍNDROME GRIPAL E DE COVID-19	9
3.4 MEDIDAS PARA EVITAR CONTÁGIO NA USF	9
3.5 ESTRATIFICAÇÃO DA GRAVIDADE DA SÍNDROME GRIPAL	10
3.6 CASOS LEVES: MANEJO TERAPÊUTICO E ISOLAMENTO DOMICILIAR	15
3.6.1 Manejo Terapêutico	15
3.6.2 Isolamento Domiciliar	18
3.6.3 Orientações para afastamento e retorno às atividades de profissionais de saúde	20
3.7 CASOS GRAVES: ESTABILIZAÇÃO E ENCAMINHAMENTO AO CENTRO DE REFERÊNCIA OU CENTRO DE URGÊNCIA	20
3.8 NOTIFICAÇÃO IMEDIATA	20
3.9 MONITORAMENTO CLÍNICO	22
3.10 MEDIDAS DE PREVENÇÃO COMUNITÁRIA E APOIO À VIGILÂNCIA ATIVA	23
3.11 RECOMENDAÇÕES EM GRUPOS ESPECIAIS	23
4 REFERÊNCIAS	26
5 ANEXOS	27

Atualização da Versão 7

- Orientações de isolamento para profissionais de saúde
- Informações sobre testes diagnósticos
- Atualização das informações de notificação



1 - INTRODUÇÃO

No fim de 2019, o Novo Coronavírus foi nomeado como SARS-CoV-2. Este Novo Coronavírus produz a doença classificada como COVID-19, sendo agente causador de uma série de casos de pneumonia na cidade de Wuhan (China) [1]. Ainda não há informações plenas sobre a história natural, nem medidas de efetividade inquestionáveis para manejo clínico dos casos de infecção humana pelo SARS-CoV-2, restando ainda muitos detalhes a serem esclarecidos [1]. No entanto, sabe-se que o vírus tem alta transmissibilidade e provoca uma síndrome respiratória aguda que varia de casos leves a cerca de 80% – a casos muito graves com insuficiência respiratória –entre 5% e 10% dos casos. Sua letalidade varia, principalmente, conforme a faixa etária (Quadro 1) e condições clínicas associadas. Portanto, é necessário agir. Para esse fim, as melhores e mais recentes evidências foram utilizadas na redação deste documento. Pela dinâmica da epidemia e da produção de conhecimento associada a ela, as informações podem sofrer alterações conforme avance o conhecimento sobre a doença. Desse modo, este protocolo específico para serviços de Atenção Primária à Saúde / Estratégia Saúde da Família (APS/ESF) nos cenários de transmissão comunitária vai ser atualizado sempre que necessário. Fique atento a novas versões!

Quadro 1 – Letalidade provocada pela COVID-19 por faixa etária na China, Ministério da Saúde, 2020

Taxa de letalidade por idade [15]:

- **0,2%** em pacientes entre 10 e 19 anos
- **0,2%** em pacientes entre 20 e 29 anos
- **0,2%** em pacientes entre 30 e 39 anos
- **0,4%** em pacientes entre 40 e 49 anos
- **1,3%** em paciente entre 50 e 59 anos
- **3,6%** em paciente entre 60 e 69 anos
- **8,0%** em pacientes entre 70 e 79 anos
- **14,8%** em pacientes acima ou igual a 80 anos

Ref: CDC China Weekly. Accessed Feb 20, 2020.

A APS/ESF é a porta de entrada do Sistema Único de Saúde. Durante surtos e epidemias, a APS/ESF tem papel fundamental na resposta global à doença em questão. A APS/ESF oferece atendimento resolutivo, além de manter a longitudinalidade e a coordenação do cuidado em todos os níveis de atenção à saúde, com grande potencial de identificação precoce de casos graves que devem ser manejados em serviços especializados.

O objetivo deste documento é definir o papel dos serviços de APS/ESF no manejo e controle da infecção COVID-19, bem como disponibilizar os instrumentos de orientação clínica para os profissionais que atuam na porta de entrada do SUS a partir da transmissão comunitária de COVID-19 no Brasil.



Considerando a existência de fase de transmissão comunitária da COVID-19, é imprescindível que os serviços de APS/ESF trabalhem com abordagem sindrômica do problema, não exigindo mais identificação do fator etiológico por meio de exame específico. Desta forma, este protocolo foca na abordagem clínica da Síndrome Gripal e da Síndrome Respiratória Aguda Grave (SRAG), independentemente do agente etiológico. Como é de conhecimento de todos, múltiplos agentes virais são responsáveis por essas duas síndromes, sendo o vírus da Influenza o de maior magnitude nos últimos anos. Entretanto, há evidências e dados internacionais indicando que a transcendência da COVID-19 pode superar a da Influenza. Portanto, a abordagem pragmática deste protocolo unifica condutas referentes a esses dois grupos de vírus.

2. CURSO CLÍNICO

A infecção humana provocada pelo SARS-CoV-2 é uma zoonose. O vírus é classificado como um beta Coronavírus do mesmo subgênero da Síndrome Respiratória do Oriente Médio (MERS), porém de outro subtipo [1]. A transmissão do SARS-CoV-2 de humanos para humanos foi confirmada na China e nos EUA [1] e ocorre principalmente com o contato de gotículas respiratórias oriundas de pacientes doentes e sintomáticos [3]. A transmissão do vírus por indivíduos assintomáticos segue em controvérsia até o presente momento [4,5]. Em média, o período de incubação é estimado em de 5 a 6 dias, podendo variar de 0 a 14 dias [24].

2.1 SINAIS E SINTOMAS

O paciente com a doença COVID-19 apresenta geralmente os seguintes sintomas e sinais [6,8]:

- Febre ($\geq 37,8^{\circ}\text{C}$);
- Tosse;
- Dispneia;
- Mialgia e fadiga;
- Sintomas respiratórios superiores; e
- Sintomas gastrointestinais, como diarreia (mais raros).

O quadro clínico, típico de uma Síndrome Gripal, pode variar seus sintomas desde uma apresentação leve e assintomática (não se sabe a frequência), principalmente em jovens adultos e crianças, até uma apresentação grave, incluindo choque séptico e falência respiratória [7]. A maior parte dos casos em que ocorreu óbito foi em pacientes com alguma comorbidade pré-existente (10,5% doença cardiovascular, 7,3% diabetes, 6,3% doença respiratória crônica, 6% hipertensão e 5,6% câncer (ref)) e/ou idosos (Quadro 1) [8]. A taxa de letalidade está em torno de 3,8% na China, porém o valor varia conforme o país. Estudos demonstram que, epidemiologicamente, homens entre 41 e 58 anos representam a grande maioria dos casos de pacientes confirmados, sendo febre e tosse os sintomas mais presentes [6,13].

As alterações em exames complementares mais comuns são infiltrados bilaterais nos exames de imagem de tórax, linfopenia no hemograma e aumento da proteína C-reativa. A doença apresenta fundamentalmente complicações respiratórias: pneumonia e Síndrome da Angústia Respiratória Aguda – SARA.



Antes de se utilizar qualquer teste é essencial que o mesmo passe por um processo de validação no Instituto Nacional de Controle de Qualidade em Saúde (INCQS)/Fiocruz, a fim de avaliar se os resultados do teste podem ser considerados confiáveis, tanto se foram positivos ou negativos. Tais informações são de extrema importância para a precisão da indicação de medidas não farmacológicas de COVID-19, pois um paciente com um resultado falso negativo pode sair erroneamente do isolamento domiciliar e disseminar o vírus, como também fazer com que profissionais de saúde tenham que se afastar do trabalho e deixar de ajudar a salvar vidas, pelo resultado falso positivo. De forma geral, recomenda-se que antes de se utilizar um teste rápido, deve-se verificar se o mesmo já foi avaliado pelo INCQS.

Mesmo validados, é importante saber que os testes rápidos apresentam limitações e a principal delas é que precisa ser realizado, de forma geral, a partir do 8º dia do início dos sintomas. É necessário que o caso suspeito ou contato de caso confirmado de COVID-19 espere esse tempo para que o sistema imunológico possa produzir anticorpos em quantidade suficiente para ser detectado pelo teste.

3. MANEJO CLÍNICO NA APS/ESF

O manejo clínico da Síndrome Gripal na APS/ESF difere frente a gravidade dos casos. Para casos leves, inclui medidas de suporte e conforto, isolamento domiciliar e monitoramento até alta ou isolamento. Para casos graves, inclui a estabilização clínica e o encaminhamento e transporte a centros de referência ou serviço de urgência/emergência ou hospitalares.

A APS/ESF deve assumir papel resolutivo frente aos casos leves e de identificação precoce e encaminhamento rápido e correto dos casos graves, mantendo a coordenação do cuidado destes últimos.

A estratificação de intensidade da SG é a ferramenta primordial para definir a conduta correta para cada caso, seja para manter o paciente na APS/ESF ou para encaminhá-lo aos centros de referência, urgência/emergência ou hospitais.

Dada a letalidade muito mais elevada da COVID-19 entre os idosos (pessoas com 60 anos ou mais), deve-se priorizá-los para atendimento. Além deles, pessoas com doença crônica, gestantes e puérperas devem ter atendimento priorizado. Gestantes e puérperas não tem risco elevado para COVID-19, mas apresentam maior risco de gravidade se infectadas por Influenza.

Os casos de síndromes gripais sem complicações ou sem comorbidades de risco serão conduzidos pela APS/ESF. Logo, faz-se obrigatório o acompanhamento dos profissionais da APS/ESF ao longo do curso da doença [10].

O manejo diagnóstico e terapêutico de pessoas com suspeita de infecção respiratória caracterizada como Síndrome Gripal, causada ou não por COVID-19, no contexto da APS/ESF incluiu os passos a seguir:

1. Identificação de caso suspeito de Síndrome Gripal e de COVID-19
2. Medidas para evitar contágio na UBS
3. Estratificação da gravidade da Síndrome Gripal
4. Casos leves: manejo terapêutico e isolamento domiciliar
5. Casos graves: estabilização e encaminhamento a serviços de urgência/emergência ou hospitalares
6. Notificação Imediata
7. Monitoramento clínico
8. Medidas de prevenção comunitária e apoio à vigilância ativa



3.2 FLUXOGRAMA DE MANEJO CLÍNICO NA ATENÇÃO PRIMÁRIA EM TRANSMISSÃO COMUNITÁRIA





Tabela 2. Orientações para uso correto de máscaras cirúrgicas para evitar contágio por vírus causadores de Síndromes Gripais, Ministério da Saúde, 2020.

ORIENTAÇÕES PARA USO DE MÁSCARAS CIRÚRGICAS

- Coloque a máscara com cuidado para cobrir a boca e o nariz e amarre com segurança para minimizar as lacunas entre o rosto e a máscara;
- Enquanto estiver utilizando a máscara, evite tocá-la;
- Remova a máscara usando técnica apropriada (ou seja, não toque na frente, mas remova o laço ou nó da parte posterior);
- Após a remoção, ou sempre que tocar em uma máscara usada, higienize as mãos com água e sabão ou álcool gel, se visivelmente suja;
- Substitua a máscara por uma nova máscara limpa e seca assim que estiver úmida ou danificada;
- Não reutilize máscaras descartáveis;
- Descarte em local apropriado as máscaras após cada uso;
- Troque de máscara quando ela estiver úmida ou quando o profissional atender na sala de isolamento.

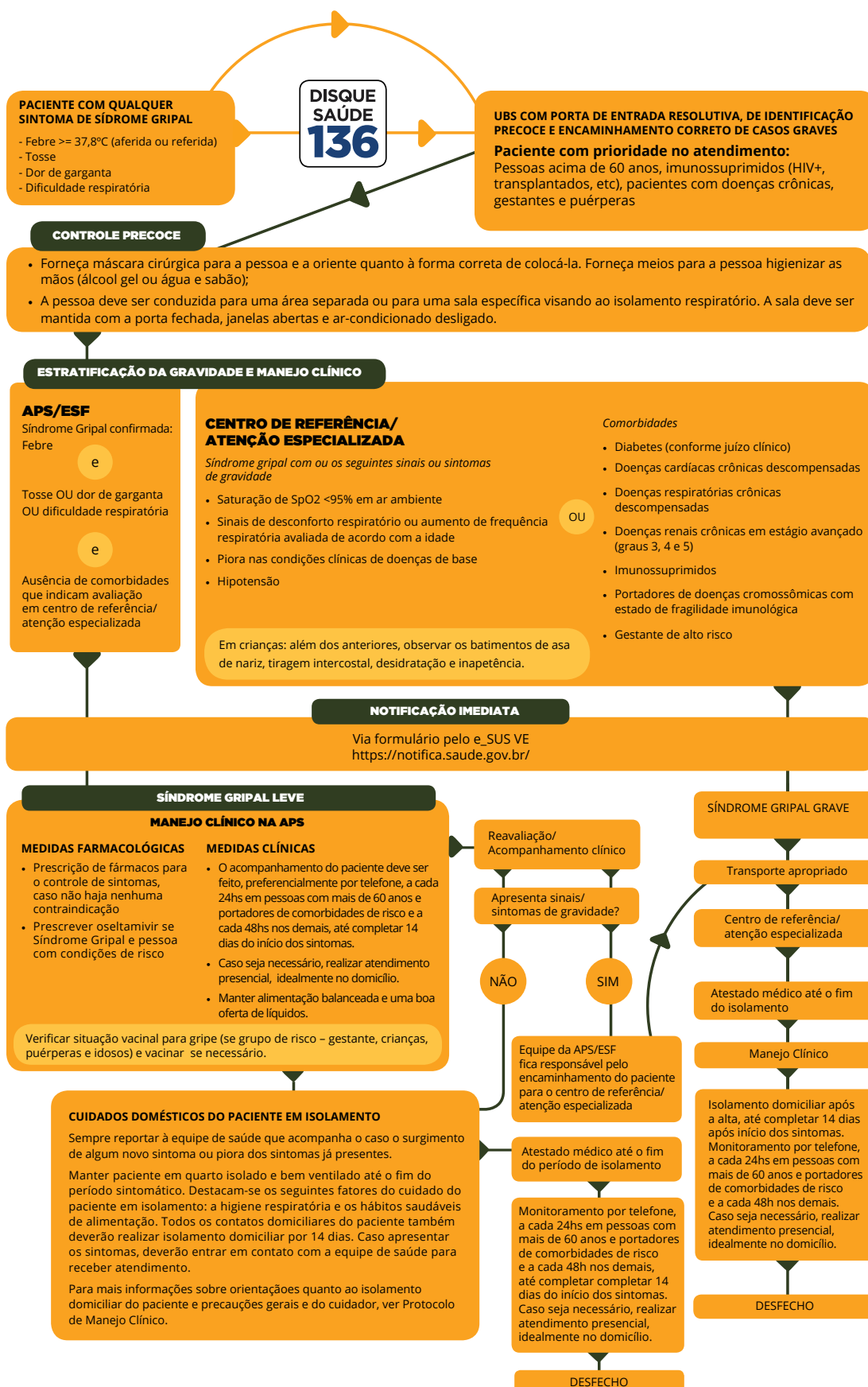
Fonte: Ministério da Saúde.

3.5 ESTRATIFICAÇÃO DA GRAVIDADE DA SÍNDROME GRIPAL

Após triagem, o paciente deve passar por consulta presencial com enfermeiro e médico, de acordo com processo de trabalho local. É imprescindível a realização de consulta médica a fim de estratificar a gravidade por meio de anamnese e exame físico. Lembre-se: idosos acima de 60 anos, pacientes com doenças crônicas, gestantes e puérperas devem ter atendimento prioritário ao chegarem na USF com sintomas de Síndrome Gripal!

Em consulta médica, após confirmar a presença de Síndrome Gripal, é fundamental estratificar a gravidade dos casos, a fim de identificar rapidamente casos suspeitos de Síndrome Respiratória Aguda Grave.

Para manejo dos casos de Síndrome Gripal, independentemente do grau de suspeição para COVID-19, deve-se utilizar definições adaptadas à situação atual (ver abaixo). Recomenda-se definição única de caso de Síndrome Gripal, independentemente da etiologia viral, com objetivo de facilitar o processo de trabalho das equipes e oferecer o isolamento domiciliar ágil na redução da propagação da COVID-19.

SÍNDROME GRIPAL - SG

Indivíduo que apresente febre de início súbito, mesmo que referida, acompanhada de tosse ou dor de garganta ou dificuldade respiratória, na ausência de outro diagnóstico específico.

Em crianças com menos de 2 anos de idade, considera-se também como caso de Síndrome Gripal: febre de início súbito (mesmo que referida) e sintomas respiratórios (tosse, coriza e obstrução nasal), na ausência de outro diagnóstico específico.



SÍNDROME RESPIRATÓRIA AGUDA GRAVE - SRAG

Indivíduo de qualquer idade, com Síndrome Gripal (conforme definição anterior) e que apresente seguintes sinais de gravidade:

- Saturação de SpO₂ <95% em ar ambiente.
- Sinais de desconforto respiratório ou aumento da frequência respiratória avaliada de acordo com a idade.
- Piora nas condições clínicas de doença de base.
- Hipotensão.

Em crianças, além dos itens anteriores, observar os batimentos de asa de nariz, cianose, tiragem intercostal, desidratação e inapetência.

Vale ressaltar que febre pode não estar presente em alguns casos excepcionais, como crianças, idosos, imunossuprimidos ou pessoas que utilizaram antitérmicos e, portanto, a avaliação clínica e epidemiológica deve ser levada em consideração.

A estratificação de gravidade dos casos suspeitos de SG deve se dar em consulta médica da seguinte forma:

A. Casos leves. Aqueles que podem ser acompanhados completamente no âmbito da APS/ESF devido à menor gravidade do caso; e

B. Casos graves. Aqueles que se encontram em situação de maior gravidade e, portanto, necessitam de estabilização na APS/ESF e encaminhamento a centro de referência/urgência/hospitais para avaliação ou intervenções que exijam maior densidade tecnológica.

As Tabelas 3 a 7 fornecem subsídios técnicos para que o médico de família e comunidade / médico da APS defina o nível de gravidade e decida pelo acompanhamento na APS/ESF ou encaminhamento a serviço de Urgência ou Hospital de acordo com o contexto local da Rede de Atenção à Saúde. Para a definição da gravidade do caso, é fundamental definir se a pessoa apresenta comorbidades ou condições de risco para acompanhamento ambulatorial na APS e isolamento domiciliar. As principais situações são descritas Nas Tabelas 4 e 5. As Tabelas 6 e 7 fornecem subsídios para a avaliação de gravidade em crianças.



Tabela 3. Estratificação da gravidade de casos de Síndrome Gripal, Ministério da Saúde, 2020.

ESTRATIFICAÇÃO DE GRAVIDADE DE CASO	
CASOS LEVES	CASOS GRAVES
APS/ESF	CENTRO DE REFERÊNCIA/ ATENÇÃO ESPECIALIZADA
Síndrome gripal com sintomas leves (sem sinais e sintomas de gravidade) [ver tabela 4]	Síndrome gripal que apresente sinais e sintomas de gravidade [ver Tabela 4]
E	OU
Ausência de comorbidades que indicam avaliação em centro de referência/atenção especializada [ver Tabela 5]	Comorbidades que indicam avaliação em centro de referência/atenção especializada [ver Tabela 5]

Fonte:

Protocolo de Tratamento da Influenza. Ministério da Saúde 2017.

Protocolo de Manejo Clínico de Síndrome Respiratória Aguda Grave. Ministério da Saúde 2010.



Tabela 4. Sinais e sintomas de gravidade para Síndrome Gripal, Ministério da Saúde, 2020.

SINAIS E SINTOMAS DE GRAVIDADE	
ADULTOS	CRIANÇAS
<p>Déficit no sistema respiratório:</p> <ul style="list-style-type: none"> Falta de ar ou dificuldade para respirar; ou Ronco, retração sub/intercostal severa; ou Cianose central; ou Saturação de oximetria de pulso <95% em ar ambiente; ou Taquipneia (>30 mpm); <p>Déficit no sistema cardiovascular:</p> <ul style="list-style-type: none"> Sinais e sintomas de hipotensão (hipotensão arterial com sistólica abaixo de 90 mmHg e/ou diastólica abaixo de 60mmHg); ou Diminuição do pulso periférico. <p>Sinais e sintomas de alerta adicionais:</p> <ul style="list-style-type: none"> Piora nas condições clínicas de doenças de base; Alteração do estado mental, como confusão e letargia; Persistência ou aumento da febre por mais de 3 dias ou retorno após 48 horas de período afebril. 	<p>Déficit no sistema respiratório:</p> <ul style="list-style-type: none"> Falta de ar ou dificuldade para respirar; Ronco, retração sub/intercostal severa; Cianose central; Batimento da asa de nariz; Movimento paradoxal do abdome; Bradipneia e ritmo respiratório irregular; Saturação de oximetria de pulso <95% em ar ambiente; Taquipneia (Tabela 6). <p>Déficit no sistema cardiovascular:</p> <ul style="list-style-type: none"> Sinais e sintomas de hipotensão ou; Diminuição do pulso periférico. <p>Sinais e Sintomas de alerta adicionais:</p> <ul style="list-style-type: none"> Inapetência para amamentação ou ingestão de líquidos; Piora nas condições clínicas de doenças de base; Alteração do estado mental Confusão e letargia; Convulsão.

Fonte:

- WHO technical guidance - patient management - Coronavirus disease 2019
- Kenneth McIntosh, MD. Severe acute respiratory syndrome (SARS).UpToDate Jan 2020.
- Protocolo de Tratamento da Influenza. Ministério da Saúde 2017.
- Protocolo de Manejo Clínico de Síndrome Respiratória Aguda Grave. Ministério da Saúde 2010.
- American Heart Association, 2015



Tabela 5. Comorbidades que indicam avaliação da Síndrome Gripal em centro de referência/atenção especializada, Ministério da Saúde, 2020.

COMORBIDADES QUE INDICAM AVALIAÇÃO EM CENTRO DE REFERÊNCIA/ATENÇÃO ESPECIALIZADA	
•	Doenças cardíacas descompensadas
•	Doença cardíaca congênita
•	Insuficiência cardíaca mal controlada
•	Doença cardíaca isquêmica descompensada
•	Doenças respiratórias descompensadas
•	DPOC e asma mal controlados
•	Doenças pulmonares intersticiais com complicações
•	Fibrose cística com infecções recorrentes
•	Displasia broncopulmonar com complicações
•	Crianças com doença pulmonar crônica da prematuridade
•	Doenças renais crônicas em estágio avançado (graus 3, 4 e 5)
•	Pacientes em diálise
•	Imunossupressos
•	Transplantados de órgãos sólidos e de medula óssea
•	Imunossupressão por doenças e/ou medicamentos (em vigência de quimioterapia/radioterapia, entre outros medicamentos)
•	Portadores de doenças cromossômicas e com estados de fragilidade imunológica (ex.: Síndrome de Down)
•	Diabetes (conforme juízo clínico)
•	Gestante de alto risco

Fonte: Ministério da Saúde.

Tabela 6 – Frequência respiratória (por minuto) em crianças

IDADE	FREQUÊNCIA
1 a 12 meses	30 a 53
1 a 2 anos	22 a 37
3 a 5 anos	20 a 28
Escolar	18 a 25
Adolescente	12 a 20

Ref: Protocolo influenza 2017

Fonte: American Heart Association, 2015



Tabela 7 - Frequência cardíaca (por minuto) em crianças.

IDADE	FREQUÊNCIA EM VIGÍLIA	FREQUÊNCIA EM SONO
Recém-nascido	100 a 205	90 a 160
1 a 12 meses	100 a 180	90 a 160
1 a 2 anos	98 a 140	80 a 120
3 a 5 anos	80 a 120	65 a 100
Escolar	75 a 118	58 a 90

Ref: Protocolo influenza 2017

Fonte: American Heart Association, 2015

Além das condições clínicas, as condições do domicílio devem ser avaliadas antes de seguir com o planejamento de acompanhamento ambulatorial do paciente na APS/ESF. Mesmo casos de menor gravidade exigem que haja um acompanhante da pessoa doente, para auxiliar no tratamento da SG, bem como de demais comorbidades existentes, além de acompanhar a evolução do quadro e identificar rapidamente sinais ou sintomas de piora e necessidade de procura rápida de serviço de saúde.

3.6 CASOS LEVES: MANEJO TERAPÊUTICO E ISOLAMENTO DOMICILIAR

3.6.1 Manejo Terapêutico

Casos leves devem ser manejados com medidas não-farmacológicas como repouso, hidratação, alimentação adequada, além de analgésicos e anti-térmicos e isolamento domiciliar por 14 dias a contar da data de início dos sintomas (Tabela 8 Manejo terapêutico da SG na APS). Diante da possibilidade de síndrome gripal por outros vírus, como a Influenza, indica-se o uso de Oseltamivir nos casos de síndrome gripal e fatores de risco para complicações (Tabela 9). Na Tabela 10 encontra-se a dose de oseltamivir ajustada para pacientes com insuficiência renal.

A vigilância ativa e continuada desses pacientes que estão recebendo acompanhamento ambulatorial é a principal ferramenta para o manejo. É necessária a comunicação plena com um profissional de saúde da APS/ESF durante todo o cuidado doméstico do paciente até o fim do período de isolamento. A revisão dos sintomas e o seguimento da evolução do quadro devem ser realizados por um profissional da APS, a cada 24hs em pessoas com mais de 60 anos e portadores de comorbidades de risco e a cada 48hs nos demais, até completar 14 dias do início dos sintomas. Caso seja necessário, realizar atendimento presencial, idealmente no domicílio.



Tabela 8. Manejo terapêutico da Síndrome Gripal na APS, Ministério da Saúde, 2020.

MANEJO TERAPÊUTICO NA APS	
MEDIDAS FARMACOLÓGICAS	MEDIDAS CLÍNICAS
<ul style="list-style-type: none"> • Prescrição de fármacos para o controle de sintomas, caso não haja nenhuma contraindicação, com possibilidade de intercalar os fármacos antitérmicos em casos de difícil controle da febre. • Antitérmico via oral: <ul style="list-style-type: none"> 1ª opção: Paracetamol (200 mg/ml ou 500mg/cp), a cada 4/4 horas ou 6/6 horas a depender da frequência de febre ou dor. <ul style="list-style-type: none"> • Crianças: 10-15 mg/kg/dose (máximo de 5 doses ao dia) • Adultos: 500-1000 mg/dose (máximo de 3mg/dia) 2ª opção: Dipirona (solução gotas 500mg/ml ou 500mg/cp) em caso de dor ou febre, de 6/6 horas. <ul style="list-style-type: none"> • Crianças: > 3 meses: (lactentes 10 mg/kg/dose; pré-escolares: 15 mg/kg/dose) • Adultos: 500-1000 mg VO (dose máxima no adulto 4 gramas) • Oseltamivir: <p>Indica-se o uso de oseltamivir para todos os casos de síndrome gripal que tenham situações de risco para complicações [ver Tabela 9]. Essa recomendação independe da situação vacinal do paciente, mesmo sendo acompanhado pela APS. O medicamento deve ser iniciado em até 48hs após o início dos sintomas. Reforça-se que é necessário que o paciente procure ajuda médica em casos de agravamento, mesmo em uso do oseltamivir.</p> <ul style="list-style-type: none"> • Adultos: 75mg de 12 em 12 horas por 5 dias. • Criança maior de 1 ano: <ul style="list-style-type: none"> ≤15 kg 30 mg, 12/12h, 5 dias > 15 kg a 23 kg 45 mg, 12/12h, 5 dias > 23 kg a 40 kg 60 mg, 12/12h, 5 dias > 40 kg 75 mg, 12/12h, 5 dias • Criança menor de 1 ano de idade: <ul style="list-style-type: none"> 0 a 8 meses 3 mg/Kg, 12/12h, 5 dias 9 a 11 meses 3,5 mg/kg, 12/12h, 5 dias 	<ul style="list-style-type: none"> • Isolamento domiciliar por 14 dias a contar da data de início dos sintomas • Revisão a cada a cada 24hs em pessoas com mais de 60 anos e portadores de comorbidades de risco e a cada 48hs nos demais, preferencialmente por telefone. Caso seja necessário, realizar atendimento presencial, idealmente no domicílio. Manter repouso, alimentação balanceada e boa oferta de líquidos. • Isolamento de contatos domiciliares por 14 dias (ver item 3.6.2 Isolamento domiciliar).

Fonte: WHO technical guidance - patient management - Coronavirus disease 2019
 Protocolo de Tratamento de Influenza. Ministério da Saúde 2017
 Elvino Barros. Medicamentos na prática clínica. 2010



Tabela 9. Condições de risco para complicações em casos de Síndrome Gripal com recomendação para uso de Oseltamivir, Ministério da Saúde, 2020.

CONDIÇÕES DE RISCO PARA COMPLICAÇÕES RECOMENDAÇÃO DO USO DE OSELTAMIVIR

- Grávidas em qualquer idade gestacional, puérperas até duas semanas após o parto (incluindo as que tiveram aborto ou perda fetal).
- Adultos \geq 60 anos.
- Crianças $<$ 5 anos (sendo que o maior risco de hospitalização é em menores de 2 anos, especialmente as menores de 6 meses com maior taxa de mortalidade).
- População indígena aldeada ou com dificuldade de acesso.
- Indivíduos menores de 19 anos de idade em uso prolongado de ácido acetilsalicílico (risco de síndrome de Reye).
- Indivíduos que apresentem:
 - › Pneumopatias (incluindo asma).
 - › Pacientes com tuberculose de todas as formas (há evidências de maior complicação e possibilidade de reativação).
 - › Cardiovasculopatias (excluindo hipertensão arterial sistêmica).
 - › Nefropatias.
 - › Hepatopatias.
 - › Doenças hematológicas (incluindo anemia falciforme).
 - › Distúrbios metabólicos (incluindo diabetes mellitus).
 - › Transtornos neurológicos e do desenvolvimento que podem comprometer a função respiratória ou aumentar o risco de aspiração (disfunção cognitiva, lesão medular, epilepsia, paralisia cerebral, síndrome de Down, acidente vascular encefálico – AVE ou doenças neuromusculares).
 - › Imunossupressão associada a medicamentos (corticoide \geq 20 mg/dia por mais de duas semanas, quimioterápicos, inibidores de TNF-alfa) neoplasias, HIV/aids ou outros.
 - › Obesidade (especialmente aqueles com índice de massa corporal – IMC \geq 40 em adultos).

Fonte: Protocolo de Tratamento de Influenza. Ministério da Saúde 2017.



Tabela 10. Dose de oseltamivir para pacientes com insuficiência renal, Ministério da Saúde, 2020.

DOSE DE OSELTAMIVIR PARA PACIENTES COM INSUFICIÊNCIA RENAL		
CLEARANCE DE CREATININA	TRATAMENTO 5 DIAS	PROFILAXIA 10 DIAS
Leve Clearance >60-90 ml/min	75 mg 12/12 h 30 mg 12/12 h	30 mg 1 vez por semana imediatamente após troca da diálise**
Moderado Clearance >30-60 ml/min	30 mg 1 vez ao dia 30 mg após cada sessão de hemodiálise*	
Severo Clearance >10-30 ml/min	Única dose de 30 mg administrada imediatamente após troca da diálise	
Pacientes em hemodiálise Clearance ≤ 10 ml/min		
Pacientes em diálise Peritoneal Contínua ambulatorial – dPCa Clearance ≤ 10 ml/min		

*Serão apenas três doses (em vez de cinco) após cada sessão de hemodiálise, considerando-se que, num período de cinco dias, serão realizadas três sessões.
**Serão duas doses de 30 mg cada, considerando-se os dez dias, em que ocorrerão apenas duas sessões de diálise.

Fonte: CDC adaptado (2011; [2017])

3.6.2 Isolamento Domiciliar

Todas as pessoas com diagnóstico de Síndrome Gripal deverão realizar isolamento domiciliar, portanto faz-se necessário o fornecimento de atestado médico até o fim do período de isolamento, isto é, 14 dias a partir do início dos sintomas. Quanto ao cuidado doméstico do paciente, as condutas descritas na Tabela 11 devem ser adotadas [10].

Em referência à Portaria N° 454 de 20 de março de 2020, que define as condições de isolamento domiciliar, é importante esclarecer que o documento recomenda o isolamento das pessoas com qualquer sintoma respiratório, com ou sem febre, buscando a adoção das medidas de isolamento de maneira mais precoce possível. Contudo, para diagnóstico e notificação de Síndrome Gripal (e demais medidas correspondentes previstas nesse protocolo, a serem adotadas pelos serviços de saúde), é necessário seguir critérios atuais que exigem a presença de febre.

Os contatos domiciliares de paciente com SG confirmada também deverão realizar isolamento domiciliar por 14 dias seguindo as condutas descritas na Tabela 11 - Precauções do cuidador. Caso seja necessário, os contatos deverão receber atestado médico pelo período dos 14 dias, com o CID 10 - Z20.9 - Contato com exposição a doença transmissível não especificada. O médico deverá fornecer atestado mesmo para as pessoas do domicílio que não estiverem presentes na consulta da pessoa com sintomas.

A pessoa sintomática ou responsável deverá informar ao profissional médico o nome completo das demais pessoas que residam no mesmo endereço, assinando um termo de declaração contendo a relação dos contatos domiciliares, sujeitando-se à responsabilização civil e criminal pela prestação de informações falsas. Caso o contato inicie com sintomas e seja confirmada SG, deverão ser iniciadas as precauções de isolamento para paciente, o caso notificado e o período de 14 dias deve ser reiniciado.



3.6.3 Orientações para afastamento e retorno às atividades de profissionais de saúde

A. Profissionais contactantes domiciliares assintomáticos de pacientes suspeitos ou confirmados de Síndrome Gripal

- **Contactante domiciliar:** seguir recomendação descrita na tabela abaixo.
- **Contactante não domiciliar:** sem recomendação de afastamento.

Tabela 12. Recomendações para profissional de saúde que é contado domiciliar de pessoa com sintomas de Síndrome Gripal

	TESTE POSITIVO	TESTE NEGATIVO
Caso do domicílio realizou teste (RT-PCR ou sorológico*)	Profissional de saúde mantém 14 dias de afastamento, a contar do início dos sintomas do caso	Retorno imediato ao trabalho, desde que assintomático
Teste indisponível	Afastamento do profissional por 7 dias, a contar do início dos sintomas do caso. Retorna ao trabalho após 7 dias, se permanecer assintomático	

Fonte: Ministério da Saúde.

*Teste sorológico deve ser feito a partir do oitavo dia do início dos sintomas

B. Profissional de saúde com suspeita de Síndrome Gripal (febre acompanhada de tosse ou dor de garganta ou dificuldade respiratória)

Deve afastar-se do trabalho imediatamente.

O retorno ao trabalho deve atender a uma das condições descritas abaixo.

Tabela 13. Recomendações para profissional de saúde com sintomas de Síndrome Gripal

DISPONIBILIDADE DE TESTE	CONDIÇÃO DE RETORNO AO TRABALHO	OBSERVAÇÕES
Teste disponível (RT-PCR ou sorológico)	Teste negativo	Condições necessárias para realização do teste sorológico em profissional de saúde: <ul style="list-style-type: none"> • A partir do oitavo dia do início dos sintomas <p style="text-align: center;">E</p> <ul style="list-style-type: none"> • Mínimo de 72 horas assintomático* Se teste positivo, o profissional deverá cumprir 14 dias de isolamento domiciliar, a contar do início dos sintomas
Teste indisponível	- Mínimo de 72 horas assintomático <p style="text-align: center;">E</p> - Mínimo de 7 dias após o início dos sintomas	Usar de máscara cirúrgica ao retornar ao trabalho, mantendo o seu uso por até 14 dias do início dos sintomas

Fonte: Ministério da Saúde.

*A necessidade de atingir 72hs de período assintomático para os profissionais, antes da realização do teste, se deva a evidência de redução importante da viremia após 72 horas do fim dos sintomas [26]. Essa medida permite que o grau de transmissibilidade do profissional seja reduzido, mesmo na eventualidade de um resultado falso-negativo.



C. Afastamento de profissional de saúde em grupo de risco

São consideradas condições de risco:

- Idade igual ou superior a 60 anos
- Cardiopatias graves ou descompensados (insuficiência cardíaca, cardiopatia isquêmica)
- Pneumopatias graves ou descompensados (asma moderada/grave, DPOC)
- Imunodepressão
- Doenças renais crônicas em estágio avançado (graus 3, 4 e 5)
- Diabetes mellitus, conforme juízo clínico
- Doenças cromossômicas com estado de fragilidade imunológica
- Gestação de alto risco

Recomendação de afastamento laboral.

Em caso de impossibilidade de afastamento desses profissionais, estes não deverão realizar atividades de assistência a pacientes suspeitos ou confirmados de Síndrome Gripal. Preferencialmente deverão ser mantidos em atividades de gestão, suporte, assistência nas áreas onde NÃO são atendidos pacientes suspeitos ou confirmados de Síndrome Gripal.

3.7 CASOS GRAVES: ESTABILIZAÇÃO E ENCAMINHAMENTO AO CENTRO DE REFERÊNCIA OU CENTRO DE URGÊNCIA

Casos classificados como graves devem ser estabilizados e encaminhados aos serviços de urgência ou hospitalares de acordo com a organização da Rede de Atenção à Saúde local. Procure informações junto à Secretaria de Saúde de seu município acerca dos serviços de urgência e/ou hospitalares que foram definidos como Centros de Referência para a COVID-19 em sua região.

O encaminhamento será de responsabilidade da equipe da atenção primária onde ocorreu a classificação do caso. Deve-se articular na rede local de saúde a necessidade de recepção prioritário desse cidadão, garantindo transporte sanitário adequado.

3.8 NOTIFICAÇÃO IMEDIATA

É mandatória a notificação imediata de caso de Síndrome Gripal, via plataforma do e-SUS VE (<https://notifica.saude.gov.br>).

Casos notificados de SG, que posteriormente apresentaram teste para COVID-19 positivo, devem ser renotificados como casos confirmados, informando o resultado do teste.

Também é considerado caso confirmado de COVID-19 a pessoa com SG e histórico de contato próximo ou domiciliar, nos últimos 7 dias antes do aparecimento dos sintomas, com caso confirmado laboratorialmente para COVID-19 e para o qual não foi possível realizar a investigação laboratorial específica. Pessoas com SG e exame negativo para COVID-19 são consideradas casos descartados.

Além da notificação, as informações de todos os pacientes com Síndrome Gripal devem ser registradas no prontuário para possibilitar a longitudinalidade e a coordenação do cuidado, assim como realizar eventual investigação epidemiológica e posterior formulação de políticas e estratégias de saúde. Atente para o uso do CID-10 correto sempre que disponível no sistema de registro. O CID-10 que deve ser utilizado para Síndrome Gripal inespecífica é o J11. Os CID-10 específicos para infecção



3.10 MEDIDAS DE PREVENÇÃO COMUNITÁRIA E APOIO À VIGILÂNCIA ATIVA

Em relação a medidas de prevenção comunitária, o Ministério da Saúde, em ressonância com as diretrizes mundiais, preconiza como medidas de prevenção à população:

Tabela 14. Medidas de prevenção Comunitária à Síndrome Gripal e à COVID-19, Ministério da Saúde, 2020.

PREVENÇÃO COMUNITÁRIA

- Realizar lavagem frequente das mãos com água e sabão ou álcool em gel, especialmente após contato direto com pessoas doentes;
- Utilizar lenço descartável para higiene nasal;
- Cobrir nariz e boca quando espirrar ou tossir;
- Evitar tocar mucosas de olhos, nariz e boca;
- Higienizar as mãos após tossir ou espirrar;
- Não compartilhar objetos de uso pessoal, como talheres, pratos, copos ou garrafas;
- Manter os ambientes bem ventilados;
- Evitar contato com pessoas que apresentem sinais ou sintomas da doença.

Fonte: Ministério da Saúde.

Pessoas sem sintomas não necessitam usar máscaras em ambientes públicos ou em casa. Pacientes portadores de doenças crônicas estáveis devem ter seus receituários renovados pelo maior período possível, bem como deve ser feito adequado planejamento para que não fiquem sem medicamentos, buscando assim evitar o trânsito desnecessário dessas pessoas pela UBS.

Atenção especial deve ser dada às casas de repouso/lares de idosos sob responsabilidade das equipes, dado o maior potencial de gravidade da doença na população idosa. Ações de educação podem ser realizadas nesses locais, buscando a prevenção. Na ocorrência de um caso, cuidado redobrado deve ser dedicado ao paciente e aos demais moradores.

3.11 RECOMENDAÇÕES EM GRUPOS ESPECIAIS

A. Gestantes e puérperas

Até onde as evidências atuais indicam, gestantes e puérperas não possuem risco individual aumentado. Contudo medidas devem ser adotadas para proteção da criança. Além disso, gestantes e puérperas tem maior potencial de risco para desenvolvimento de SRAG por Síndrome Gripal decorrente do vírus da Influenza. Dessa forma, importante seguir as recomendações expressas na Tabela 15.

B. Pessoas com 60 anos ou mais

Pessoas idosas, com 60 anos ou mais, possuem risco individual aumentado para a Síndrome Gripal e risco de complicações graves para COVID-19. Atenção especial deve ser adotada nas particularidades da avaliação e conduta dessa população.



Tabela 15. Recomendações para gestantes e puérperas com Síndrome Gripal e risco para COVID-19, Ministério da Saúde, 2020.

RECOMENDAÇÕES PARA GESTANTES E PUÉRPERAS COM SÍNDROME GRIPAL E RISCO PARA COVID-19

Gestantes

- Mesmo podendo representar manifestação fisiológica da gravidez, a queixa de dispneia deve ser valorizada na presença de síndrome gripal;
- Em pacientes com sinais de agravamento, incluindo $SpO_2 < 95\%$, considerar o início imediato de oxigenioterapia, monitorização contínua e encaminhamento hospitalar;
- Gestantes e puérperas, mesmo vacinadas, devem ser tratadas com antiviral, fosfato de oseltamivir (Tamiflu), na dose habitual para adultos, indicado na síndrome gripal independentemente de sinais de agravamento, visando à redução da morbimortalidade materna;
- Não se deve protelar a realização de exame radiológico em qualquer período gestacional quando houver necessidade de averiguar hipótese diagnóstica de pneumonia;
- A elevação da temperatura na gestante deve ser sempre controlada com antitérmico uma vez que hipertermia materna determina lesões no feto. A melhor opção é o paracetamol.

Puérperas

- Manter a amamentação.
- Manter, preferencialmente, o binômio em quartos separados.
- Manter distância mínima do berço do RN e mãe de 1 metro.
- Orientar a realizar etiqueta respiratória.
- Orientar a higienização das mãos imediatamente após tocar nariz, boca e sempre antes do cuidado com o RN.
- Orientar o uso de máscara cirúrgica durante o cuidado e a amamentação do RN.
- Profissional de saúde ao atender a puérpera e RN deve seguir as orientações de precaução padrão e gotículas.
- Caso a puérpera precise circular em áreas comuns da casa, utilizar máscara cirúrgica.

Fonte: Ministério da Saúde.



4. REFERÊNCIAS

1. Kenneth McIntosh, MD. Novel Coronavirus (2019-nCov). UpToDate Jan 2020.
2. Li Q et al. Early Transmission Dynamics in Wuhan, China, of Novel Coronavirus-Infected Pneumonia. N Engl J Med. 2020.
3. WHO. Q&A on coronavirus, 2020.
4. Rothe C et al. Transmission of 2019-nCoV Infection from an Asymptomatic Contact in Germany. N Engl J Med. 2020;
5. Kupferschmidt K. Study claiming new coronavirus can be transmitted by people without symptoms was flawed. Science. February 3, 2020
6. Huang C et al. Clinical features of patients infected with 2019 novel coronavirus in Wuhan, China. Lancet 2020.
7. Chan JF et al. A familial cluster of pneumonia associated with the 2019 novel coronavirus indicating person-to-person transmission: a study of a family cluster. Lancet 2020.
8. Wang C et al. A novel coronavirus outbreak of global health concern. Lancet 2020.
9. Protocolo de Tratamento do Novo Coronavírus. Ministério da Saúde 2020.
10. Home care for patients with suspected novel coronavirus (nCoV) infection presenting with mild symptoms and management of contacts. WHO Interim guidance 20 January 2020.
11. FLUXO DE ATENDIMENTO NA APS PARA O NOVO CORONAVÍRUS (2019-NCOV). Ministério da Saúde 2020. https://egestorab.saude.gov.br/image/?file=20200210_N_EmktCoronaVirusFluxoV2_6121956549677603461.pdf
12. LEI Nº 13.979, DE 6 DE FEVEREIRO DE 2020
13. W Guan et al. Clinical Characteristics of Coronavirus Disease 2019 in China. New england Journal of Medicine.
14. Síndrome Gripal/ Síndrome Respiratória aguda Grave - Classificação de Risco e Manejo Clínico. Ministério da Saúde
15. Novel Coronavirus Pneumonia Emergency Response Epidemiology Team. Vital surveillances: the epidemiological characteristics of an outbreak of 2019 novel coronavirus diseases (COVID-19)—China, 2020. China CDC Weekly. Accessed February 20, 2020.
16. Ken Inweregbu et al. Hospitalar Infections. BJA 2005
17. Protocolo de Tratamento da Influenza. Ministério da Saúde 2017
18. Advice on the use of masks in the community, during home care and in healthcare settings in the context of the novel coronavirus (2019-nCoV) outbreak. Interim guideline. OMS.
19. Favre G, Pomar L, Qi X, Nielsen-Saines K, Musso D, Baud D. Guidelines for pregnant women with suspected SARS-CoV-2 infection. Lancet Infect Dis 2020; published online March 3. [http://dx.doi.org/10.1016/S1473-3099\(20\)30157-2](http://dx.doi.org/10.1016/S1473-3099(20)30157-2)
21. <http://plataforma.saude.gov.br/novocoronavirus/> (referência para letalidade atual na china)
22. UpToDate. Acetaminophen (paracetamol): Drug information. Acessado em 09/03/2020
23. Elvino Barros. Medicamentos na prática clínica. 2010
24. Coronavirus disease 2019 (covid-19): a guide for UK GPs. BMJ disponível em: <https://www.bmj.com/content/bmj/368/bmj.m800.full.pdf>
25. Adams JG, Walls RM. Supporting the Health Care Workforce During the COVID-19 Global Epidemic. JAMA. Published online March 12, 2020. doi:10.1001/jama.2020.3972
26. Chang et al. Time Kinetics of Viral Clearance and Resolution of Symptoms in Novel Coronavirus Infection. Am J Respir Crit Care Med. 2020 Mar 23. doi: 10.1164/rccm.202003-0524LE. [Epub ahead of print]



5 ANEXOS

Anexo 1 - FLUXO DO FAST-TRACK PARA ATENÇÃO PRIMÁRIA À SAÚDE EM TRANSMISSÃO COMUNITÁRIA - FLUXO RÁPIDO

Para o manejo na APS/ESF, será utilizada abordagem sindrômica de Síndrome Gripal para todo paciente com suspeita de COVID-19

ALVO | Todos os serviços de APS/ESF.

FERRAMENTA | Metodologia FAST-TRACK

Método derivado de protocolos de triagem em emergências, como o protocolo de Manchester. Ferramenta de fluxo rápido de triagem e atendimento de casos de COVID-19. O trabalho é integrado e regido pelo fluxograma do Fast-Track e deve ser incorporado pelas equipes das UBS.

OBJETIVO

Agilizar o atendimento de casos de Síndrome Gripal na APS, incluindo os casos de COVID-19, **priorizando pacientes em risco de infecção**, principalmente idosos acima de 60 anos, e evitar o contágio local com outros pacientes.

EQUIPE | Composição da equipe FAST-TRACK COVID-19

- AGENTE COMUNITÁRIO DE SAÚDE (ACS)
 - ENFERMEIRA(O)
 - MÉDICA(O)
 - AUXILIAR OU TÉCNICA(O) DE ENFERMAGEM
- * ACS como Primeiro Contato. Quem estiver na recepção também pode ajudar, assim como outro profissional pode assumir o papel de Primeiro Contato, desde que treinado para integrar a equipe de Fast-Track.

O **FLUXO DO FAST-TRACK** deve ser sequencial e prioritário dentro da USF. O paciente deverá, preferencialmente, ser manejado pela próxima esfera da cascata de atendimento, sem aguardar ou circular desnecessariamente por outros ambientes do serviço. Pode-se optar idealmente por utilizar uma sala na qual o paciente fica aguardando pelo profissional responsável por atendê-lo conforme escala definida em serviço **OU** deverá ser encaminhado diretamente para a próxima sala (o serviço deverá determinar espaços estratégicos a fim de diminuir a circulação de doentes e o contato com outras pessoas).

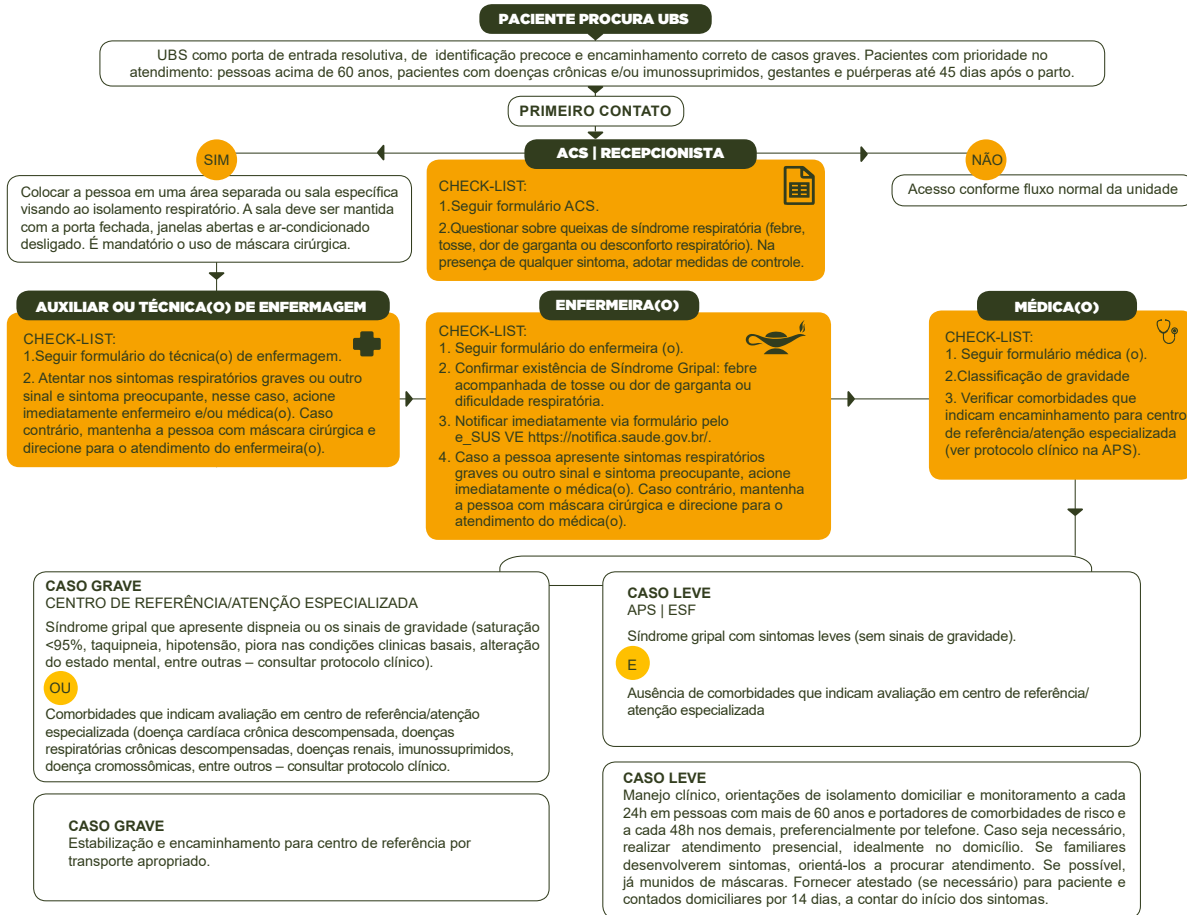

Formulário Agente Comunitário de Saúde/Recepcionista

Identificação
Nome: _____ Data de Nascimento: _____
Idade: _____ Sexo: _____ Racião: () SIM () NÃO
Endereço: _____
CPF: _____ Cartão Nacional SUS: _____
Motivo de procura da USF: _____

Questão de sintomas de síndrome respiratória (febre, tosse, dor de garganta ou desconforto respiratório)?
() SIM () NÃO

Observação: Caso a pessoa apresente sintomas respiratórios, forneça uma máscara cirúrgica, oriente higienização medida das mãos/higiene pessoal que evite tocar no rosto e sem superficial e direcione para atendimento do auxiliar ou técnico de Enfermagem/Enfermeira(o) em uma área separada ou sala específica visando o isolamento respiratório. A sala deve ser mantida com a porta fechada, janelas abertas e ar-condicionado desligado.

Formulário Técnica(o) de Enfermagem

Identificação
Nome: _____ Data de Nascimento: _____
Motivo da consulta: _____

Sinais vitais: temperatura axilar (T_{ax}) _____
frequência cardíaca (FC) _____
frequência respiratória (FR) _____
saturação de oxigênio (S_{at}O₂) _____
pressão arterial (PA) _____

Anotar informações em prontuário.

Observação: Caso a pessoa apresente sintomas respiratórios graves ou outro sinal e sintoma preocupante, acione imediatamente enfermeira e/ou médico (a). Caso contrário, mantenha a pessoa com máscara cirúrgica e direcione para o atendimento do enfermeira (a).

Formulário Enfermeira(o)

Identificação
Nome: _____ Data de Nascimento: _____

Apresenta sintomas respiratórios (tosse, dor de garganta, falta de ar, estorço ou desconforto respiratório)? () SIM () NÃO

Apresenta ou apresentou febre? () SIM () NÃO

Apresenta outros sinais e sintomas relevantes? () SIM () NÃO

Se sim, descreva: _____

CASO SUSPEITO DE SÍNDROME GRIPAL? () SIM () NÃO

NOTIFICAÇÃO IMEDIATA

Análise de Dano:
Apresenta outras comorbidades? () SIM () NÃO
Se sim, descreva: _____

Medicamentos de uso contínuo? () SIM () NÃO
Se sim, descreva: _____

Apresenta alergias de medicamentos? () SIM () NÃO
Se sim, descreva: _____

História de cirurgias prévias ou internações recentes? () SIM () NÃO
Se sim, descreva: _____

Anotar informações em prontuário.

Observação: Caso a pessoa apresente sintomas respiratórios graves ou outro sinal e sintoma preocupante, acione imediatamente o médico (a). Caso contrário, mantenha a pessoa com máscara cirúrgica e direcione para o atendimento do médico(a). Notificar imediatamente via formulário pelo e_SUS VE <https://notifica.saude.gov.br/>.

Formulário Médica(o)

Identificação
Nome: _____ Data de Nascimento: _____

Revisão da história clínica (sintomas de síndrome gripal com ou sem febre). Avaliar outros sinais e sintomas, diagnósticos alternativos, descompensação de comorbidades, etc.

Classificação de gravidade _____

CASO GRAVE - ESTABILIZAÇÃO ENCAMINHAMENTO PARA CENTRO DE REFERÊNCIA/ATENÇÃO ESPECIALIZADA

CASO LEVE - avaliar comorbidades que indicam avaliação em centro de referência/atenção especializada (ver protocolo clínico). Se possível acompanhar na APS, realizar manejo clínico apropriado (medicamentos sintomáticos, prescrição de antibiótico para pessoas com condições de risco para complicações, etc.), orientações de isolamento domiciliar para paciente e contatos de casa e monitoramento a cada 24h em pessoas com mais de 60 anos e portadores de comorbidades de risco e a cada 48h nos demais, preferencialmente por telefone. Caso seja necessário, realizar atendimento presencial, idealmente no domicílio.

Fornecer atestado médico de 14 dias para propiciar o isolamento domiciliar para o paciente (CID-10: J11 - Síndrome gripal ou ISM.2 - Infecção por coronavírus ou ICD-11 - COVID-19) e seus contatos de casa (ICD-10: Z20.9 - Contato com exposição a doença transmissível não especificada).

Anotar informações em prontuário.

Observação: Caso a pessoa apresente sinais de gravidade ou comorbidades que indicam avaliação em centro de referência/atenção especializada, coordenar transferência segura, com transporte apropriado e com precaução de contato.

Fonte: Ministério da Saúde.



FLUXO DO FAST-TRACK PARA ATENÇÃO PRIMÁRIA À SAÚDE - FLUXO RÁPIDO

Para o manejo na APS/ESF, será utilizada abordagem sindrômica de Síndrome Gripal para todo paciente com suspeita de COVID-19

ALVO | Todos os serviços de APS/ESF.

OBJETIVO

Agilizar o atendimento de casos de Síndrome Gripal na APS, incluindo os casos de COVID-19, **priorizando pacientes em risco de infecção**, principalmente idosos acima de 60 anos, e evitar o contágio local com outros pacientes.

FERRAMENTA | Metodologia FAST-TRACK

Método derivado de protocolos de triagem em emergências, como o protocolo de Manchester. Ferramenta de fluxo rápido de triagem e atendimento de casos de Síndrome Gripal (COVID-19). O trabalho é integrado e regido pelo fluxograma do Fast-Track e deve ser incorporado pelas equipes das UBS.

EQUIPE | Composição da equipe FAST-TRACK COVID-19

- AGENTE COMUNITÁRIO DE SAÚDE
 - ENFERMEIRA(O)
 - MÉDICA(O)
 - AUXILIAR OU TÉCNICA(O) DE ENFERMAGEM
- * ACS como Primeiro Contato. Quem estiver na recepção também pode ajudar, assim como outro profissional pode assumir o papel de Primeiro Contato, desde que treinado para integrar a equipe de Fast-Track.

O **FLUXO DO FAST-TRACK** deve ser sequencial e prioritário dentro da USF. O paciente deverá, preferencialmente, ser manejado pela próxima esfera da cascata de atendimento, sem aguardar ou circular desnecessariamente por outros ambientes do serviço. Pode-se optar idealmente por utilizar uma sala na qual o paciente fica aguardando pelo profissional responsável por atendê-lo conforme escala definida em serviço **OU** deverá ser encaminhado diretamente para a próxima sala (o serviço deverá determinar espaços estratégicos a fim de diminuir a circulação de doentes e o contato com outras pessoas).

Fonte: Ministério da Saúde.



FLUXO DO FAST-TRACK PARA ATENÇÃO PRIMÁRIA À SAÚDE - FLUXO RÁPIDO- FORMULÁRIO AGENTE COMUNITÁRIO DE SAÚDE



Formulário Agente Comunitário de Saúde/ Recepcionista

Identificação

Nome: _____ Data de Nascimento: _____

Idade: _____ Sexo: _____ Tel/cel: () _____

Endereço: _____

CPF: _____ Cartão Nacional SUS: _____

Motivo de procura da USF: _____

Queixa de sintomas de síndrome respiratória (febre, tosse, dor de garganta ou desconforto respiratório)? () SIM () NÃO

Observação: Caso a pessoa apresente sintomas respiratórios, forneça uma máscara cirúrgica, oriente higienização imediata das mãos/forneça álcool gel, solicite que evite tocar no rosto e em superfícies e direcione para atendimento do auxiliar ou técnico de Enfermagem/Enfermeiro(a) em uma área separada ou sala específica visando o isolamento respiratório. A sala deve ser mantida com a porta fechada, janelas abertas e ar-condicionado desligado.

Fonte: Ministério da Saúde.



FLUXO DO FAST-TRACK PARA ATENÇÃO PRIMÁRIA À SAÚDE - FLUXO RÁPIDO

Para o manejo na APS/ESF, será utilizada abordagem sindrômica de Síndrome Gripal para todo paciente com suspeita de COVID-19

ALVO | Todos os serviços de APS/ESF.

OBJETIVO

Agilizar o atendimento de casos de Síndrome Gripal na APS, incluindo os casos de COVID-19, **priorizando pacientes em risco de infecção**, principalmente idosos acima de 60 anos, e evitar o contágio local com outros pacientes.

FERRAMENTA | Metodologia FAST-TRACK

Método derivado de protocolos de triagem em emergências, como o protocolo de Manchester. Ferramenta de fluxo rápido de triagem e atendimento de casos de Síndrome Gripal (**COVID-19**). O trabalho é integrado e regido pelo fluxograma do Fast-Track e deve ser incorporado pelas equipes das UBS.

EQUIPE | Composição da equipe FAST-TRACK COVID-19

- AGENTE COMUNITÁRIO DE SAÚDE
 - ENFERMEIRA(O)
 - MÉDICA(O)
 - AUXILIAR OU TÉCNICA(O) DE ENFERMAGEM
- * ACS como Primeiro Contato. Quem estiver na recepção também pode ajudar, assim como outro profissional pode assumir o papel de Primeiro Contato, desde que treinado para integrar a equipe de Fast-Track.

O **FLUXO DO FAST-TRACK** deve ser sequencial e prioritário dentro da USF. O paciente deverá, preferencialmente, ser manejado pela próxima esfera da cascata de atendimento, sem aguardar ou circular desnecessariamente por outros ambientes do serviço. Pode-se optar idealmente por utilizar uma sala na qual o paciente fica aguardando pelo profissional responsável por atendê-lo conforme escala definida em serviço **OU** deverá ser encaminhado diretamente para a próxima sala (o serviço deverá determinar espaços estratégicos a fim de diminuir a circulação de doentes e o contato com outras pessoas).

Fonte: Ministério da Saúde.



FLUXO DO FAST-TRACK PARA ATENÇÃO PRIMÁRIA À SAÚDE - FLUXO RÁPIDO-
FORMULÁRIO TÉCNICO DE ENFERMAGEM



Formulário Técnica(o) de Enfermagem

Identificação

Nome: _____ Data de Nascimento: _____

Motivo da consulta: _____

Sinais vitais: temperatura axilar (T.ax): _____

frequência cardíaca (FC): _____

frequência respiratória (FR): _____

saturação de oximetria (Sat): _____

pressão arterial (PA): _____

Anotar informações em prontuário.

Observação: Caso a pessoa apresente sintomas respiratórios graves ou outro sinal e sintoma preocupante, acione imediatamente enfermeiro e/ou médico (a). Caso contrário, mantenha a pessoa com máscara cirúrgica e direcione para o atendimento do enfermeiro (a).

Fonte: Ministério da Saúde.



FLUXO DO FAST-TRACK PARA ATENÇÃO PRIMÁRIA À SAÚDE - FLUXO RÁPIDO

Para o manejo na APS/ESF, será utilizada abordagem sindrômica de Síndrome Gripal para todo paciente com suspeita de COVID-19

ALVO | Todos os serviços de APS/ESF.

OBJETIVO

Agilizar o atendimento de casos de Síndrome Gripal na APS, incluindo os casos de COVID-19, **priorizando pacientes em risco de infecção**, principalmente idosos acima de 60 anos, e evitar o contágio local com outros pacientes.

FERRAMENTA | Metodologia FAST-TRACK

Método derivado de protocolos de triagem em emergências, como o protocolo de Manchester. Ferramenta de fluxo rápido de triagem e atendimento de casos de Síndrome Gripal (**COVID-19**). O trabalho é integrado e regido pelo fluxograma do Fast-Track e deve ser incorporado pelas equipes das UBS.

EQUIPE | Composição da equipe FAST-TRACK COVID-19

- AGENTE COMUNITÁRIO DE SAÚDE
 - ENFERMEIRA(O)
 - MÉDICA(O)
 - AUXILIAR OU TÉCNICA(O) DE ENFERMAGEM
- * ACS como Primeiro Contato. Quem estiver na recepção também pode ajudar, assim como outro profissional pode assumir o papel de Primeiro Contato, desde que treinado para integrar a equipe de Fast-Track.

O **FLUXO DO FAST-TRACK** deve ser sequencial e prioritário dentro da USF. O paciente deverá, preferencialmente, ser manejado pela próxima esfera da cascata de atendimento, sem aguardar ou circular desnecessariamente por outros ambientes do serviço. Pode-se optar idealmente por utilizar uma sala na qual o paciente fica aguardando pelo profissional responsável por atendê-lo conforme escala definida em serviço **OU** deverá ser encaminhado diretamente para a próxima sala (o serviço deverá determinar espaços estratégicos a fim de diminuir a circulação de doentes e o contato com outras pessoas).

Fonte: Ministério da Saúde.



FLUXO DO FAST-TRACK PARA ATENÇÃO PRIMÁRIA À SAÚDE - FLUXO RÁPIDO FORMULÁRIO ENFERMEIRO



Formulário Enfermeira(o)

Identificação

Nome: _____ Data de Nascimento: _____

Apresenta sintomas respiratórios (tosse, dor de garganta, falta de ar, esforço ou desconforto respiratório)? () SIM () NÃO

Apresenta ou apresentou febre? () SIM () NÃO

Apresenta outros sinais e sintomas relevantes : () SIM () NÃO

Se sim, descreva: _____

CASO SUSPEITO DE SINDROME GRIPAL?

() SIM () NÃO

NOTIFICAÇÃO IMEDIATA

Avaliação Geral:

Apresenta outras comorbidades ? () sim () não

Se sim, descreva: _____

Medicamentos de uso contínuo () sim () não

Se sim, descreva: _____

Apresenta alergias de medicamentos () sim () não

Se sim, descreva: _____

História de cirurgias prévias ou internações recentes () sim () não

Se sim, descreva: _____

Anotar informações em prontuário.

Observação: Caso a pessoa apresente sintomas respiratórios graves ou outro sinal e sintoma preocupante, acione imediatamente o médico (a). Caso contrário, mantenha a pessoa com máscara cirúrgica e direcione para o atendimento do médico(a). Notificar imediatamente via formulário pelo e-SUS VE <https://notifica.saude.gov.br/>.

Fonte: Ministério da Saúde.



FLUXO DO FAST-TRACK PARA ATENÇÃO PRIMÁRIA À SAÚDE - FLUXO RÁPIDO

Para o manejo na APS/ESF, será utilizada abordagem sindrômica de Síndrome Gripal para todo paciente com suspeita de COVID-19

ALVO | Todos os serviços de APS/ESF.

OBJETIVO

Agilizar o atendimento de casos de Síndrome Gripal na APS, incluindo os casos de COVID-19, **priorizando pacientes em risco de infecção**, principalmente idosos acima de 60 anos, e evitar o contágio local com outros pacientes.

FERRAMENTA | Metodologia FAST-TRACK

Método derivado de protocolos de triagem em emergências, como o protocolo de Manchester. Ferramenta de fluxo rápido de triagem e atendimento de casos de Síndrome Gripal (**COVID-19**). O trabalho é integrado e regido pelo fluxograma do Fast-Track e deve ser incorporado pelas equipes das UBS.

EQUIPE | Composição da equipe FAST-TRACK COVID-19

- AGENTE COMUNITÁRIO DE SAÚDE
 - ENFERMEIRA(O)
 - MÉDICA(O)
 - AUXILIAR OU TÉCNICA(O) DE ENFERMAGEM
- * ACS como Primeiro Contato. Quem estiver na recepção também pode ajudar, assim como outro profissional pode assumir o papel de Primeiro Contato, desde que treinado para integrar a equipe de Fast-Track.

O **FLUXO DO FAST-TRACK** deve ser sequencial e prioritário dentro da USF. O paciente deverá, preferencialmente, ser manejado pela próxima esfera da cascata de atendimento, sem aguardar ou circular desnecessariamente por outros ambientes do serviço. Pode-se optar idealmente por utilizar uma sala na qual o paciente fica aguardando pelo profissional responsável por atendê-lo conforme escala definida em serviço **OU** deverá ser encaminhado diretamente para a próxima sala (o serviço deverá determinar espaços estratégicos a fim de diminuir a circulação de doentes e o contato com outras pessoas).

Fonte: Ministério da Saúde.



FLUXO DO FAST-TRACK PARA ATENÇÃO PRIMÁRIA À SAÚDE - FLUXO RÁPIDO FORMULÁRIO MÉDICO



Formulário Médica(o)

Identificação

Nome: _____ Data de Nascimento: _____

Revisão da história clínica (sintomas de síndrome gripal com ou sem febre). Avaliar outros sinais e sintomas, diagnósticos alternativos, descompensação de comorbidades, etc.

Classificação de gravidade

CASO GRAVE - ESTABILIZAÇÃO ENCAMINHAMENTO PARA CENTRO DE REFERÊNCIA/ATENÇÃO ESPECIALIZADA

CASO LEVE – avaliar comorbidades que indicam avaliação em centro de referência/atenção especializada (ver protocolo clínico). Se possível acompanhar na APS, realizar manejo clínico apropriado (medicamentos sintomáticos, prescrever oseltamivir para pessoas com condições de risco para complicações, etc.), orientações de isolamento domiciliar e monitoramento a cada 24h em pessoas com mais de 60 anos e portadores de comorbidades de risco e a cada 48h nos demais, preferencialmente por telefone. Caso seja necessário, realizar atendimento presencial, idealmente no domicílio.

Fornecer atestado médico de 14 dias para propiciar o isolamento domiciliar (CID-10: J11 - Síndrome gripal ou B34.2 - Infecção por coronavírus ou U07.1 - COVID-19) e seus contatos da casa (CID 10: Z20.9 - Contato com exposição a doença transmissível não especificada).

Anotar informações no prontuário.

Observação: Caso a pessoa apresente sinais de gravidade ou comorbidades que indicam avaliação em centro de referência/atenção especializada, coordenar transferência segura, com transporte apropriado e com precaução de contato.

Fonte: Ministério da Saúde.



Anexo 2 - FAST-TRACK DE TELEATENDIMENTO PARA ATENÇÃO PRIMÁRIA - FLUXO RÁPIDO

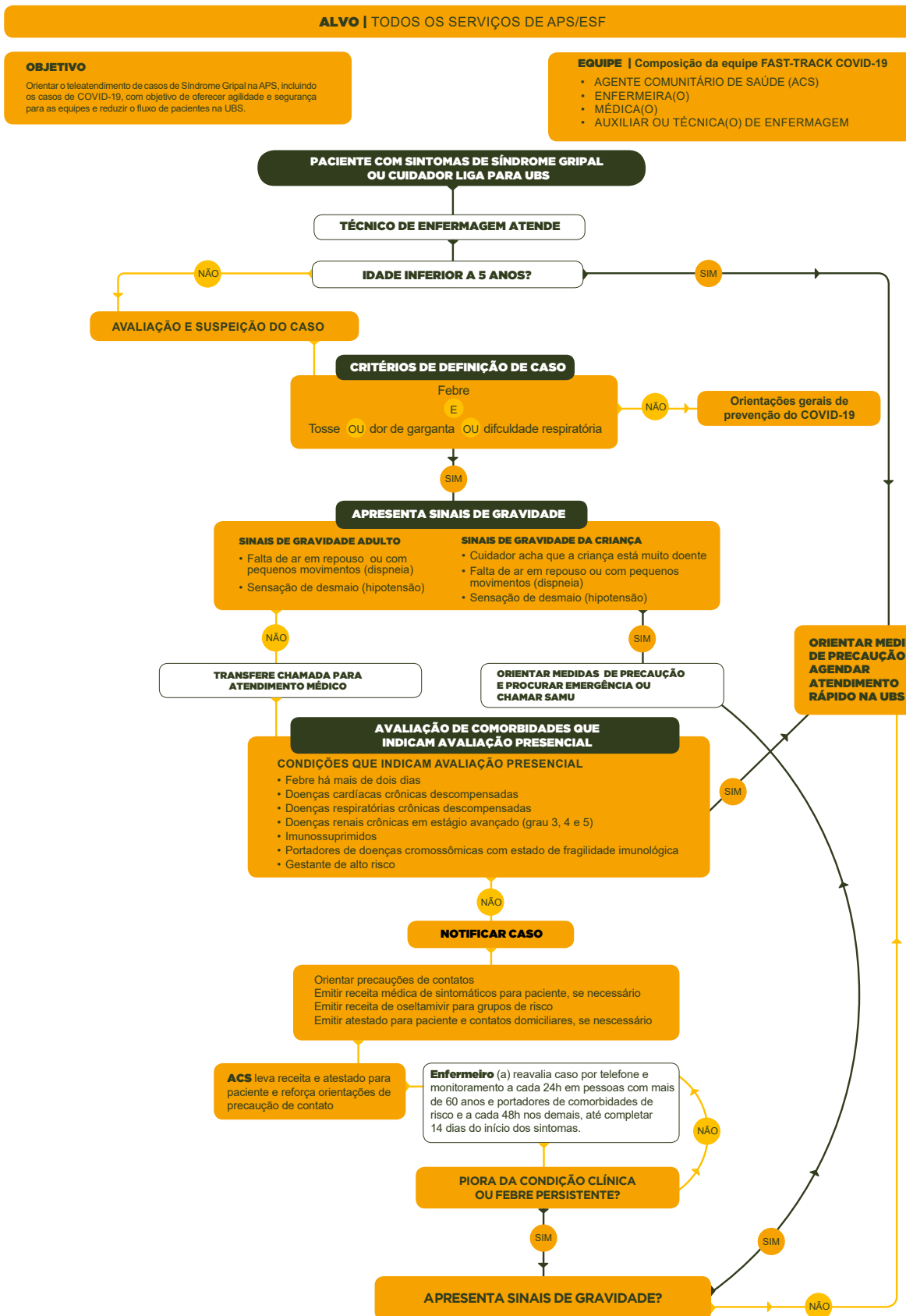

Fonte: Ministério da Saúde.



FORMULÁRIO DE IDENTIFICAÇÃO E ACOMPANHAMENTO POR MEIO DE TELEATENDIMENTO DE PACIENTES COM SÍNDROME GRIPAL



TÉCNICO(A) DE ENFERMAGEM

Nome do paciente: _____

Data de Nascimento: _____ Idade: _____ Sexo: _____ Tel/cel: () _____

Endereço: _____

CPF: _____ Cartão SUS: _____

Apresenta ou apresentou febre nos últimos 2 dias? () SIM () NÃO

Apresenta sintomas respiratórios (tosse, dor de garganta ou desconforto respiratório)? () SIM () NÃO

Apresenta outros sinais e sintomas relevantes: () SIM () NÃO

Se sim, descreva: _____

CASO SUSPEITO DE SÍNDROME GRIPAL? () SIM () NÃO



MÉDICO(A)

Avaliar comorbidades que indicam encaminhamento para centro de referência.

ACOMPANHAMENTO NA UBS? () SIM () NÃO

Realizar manejo clínico apropriado (medicamentos sintomáticos, prescrever oseltamivir para pessoas com condições de risco para complicações etc.) e dar orientações de isolamento domiciliar. Fornecer atestado médico de 14 dias para propiciar o isolamento domiciliar para paciente (CID-10: J11 - Síndrome gripal ou B34.2 - Infecção por coronavírus ou U07.1 - COVID-19) e seus contatos da casa (CID 10: Z20.9 - Contato com exposição a doença transmissível especificada).

NOTIFICAR imediatamente via formulário pelo e-SUS VE <https://notifica.saude.gov.br/>.

Anotar informações no prontuário.



AGENTE COMUNITÁRIO DE SAÚDE

Receitas/atestados entregues do caso do paciente? () SIM () NÃO



ENFERMEIRO(A)

Reavaliação por telefone e monitoramento a cada 24h em pessoas com mais de 60 anos e portadores de comorbidades de risco e a cada 48h nos demais, até completar 14 dias do início dos sintomas.

Data: _____

Apresenta piora clínica ou febre persistente desde a última avaliação? () SIM () NÃO

Apresenta sinais de gravidade desde a última avaliação? () SIM () NÃO

Conduta:

() Seguimento () Reavaliação presencial () Encaminhamento para emergência

Fonte: Ministério da Saúde.



Documento Assinado Digitalmente por: JOSE NILTON DE CARVALHO
Acesse em: <https://etce.tce.pe.gov.br/epp/validaDoc.seam> Código do documento: dc29aaf-c429-4656-447e-68099fe9e71



MINISTÉRIO DA
SAÚDE



PÁTRIA AMADA
BRASIL
GOVERNO FEDERAL



CORONAVÍRUS **COVID-19**

RECOMENDAÇÕES PARA ADEQUAÇÃO DAS AÇÕES DOS AGENTES COMUNITÁRIOS DE SAÚDE FRENTE À ATUAL SITUAÇÃO EPIDEMIOLÓGICA REFERENTE AO COVID-19

VERSÃO 1

Brasília - DF
Março de 2020

Secretaria de Atenção Primária à Saúde (SAPS)



MINISTÉRIO DA
SAÚDE





CAROS AGENTES COMUNITÁRIO DE SAÚDE (ACS)

Estamos diante de uma pandemia pelo novo coronavírus – COVID-19. Nosso desafio é informar a cada cidadão brasileiro os fatores que determinam esta doença e de que maneira podemos concentrar esforços para buscar seu controle. É necessário afastar esse perigo que ameaça a todos e que atinge com muita força os idosos e pessoas com doenças crônicas, como hipertensos e diabéticos. Sabemos que a informação correta é uma das principais estratégias. Por esse motivo, destacamos seu papel enquanto profissional integrante das Equipes de Atenção Primária à Saúde (APS) no que compete à promoção, prevenção e controle de agravos; e ao seu papel fundamental no reforço ao atributo derivado da APS denominado orientação comunitária. Com o conteúdo apresentado neste documento, esperamos orientá-los a respeito do tema e auxiliá-los na reorganização do processo de trabalho frente à pandemia pelo novo coronavírus.

NOVO CORONAVÍRUS - COVID-19

Coronavírus é uma família de vírus que pode resultar em infecções respiratórias que vão desde um resfriado até síndromes respiratórias agudas graves. O novo coronavírus foi nomeado como SARS-CoV-2. Este novo coronavírus produz a doença classificada como COVID-19, sendo agente causador de uma série de casos de pneumonia na cidade de Wuhan (China). Ainda não há informações plenas sobre a história natural da doença, nem vacinas ou medicamentos reconhecidamente seguros para tratar ou prevenir a infecção.

TRANSMISSÃO

A transmissão do SARS-CoV-2 de humanos para humanos foi confirmada em diversos países, inclusive no Brasil, e ocorre principalmente com o contato de gotículas da boca e do nariz (saliva, espirro, tosse ou catarro), que podem ser repassados por toque ou objetos ou superfícies contaminadas. Durante o período sintomático estima-se que possa haver transmissão (em menor escala)

PERÍODO DE INCUBAÇÃO

Em média, o período de incubação é estimado em de 5 a 6 dias, podendo variar de 0 a 14 dias. Ou seja, o vírus pode levar até 14 dias para manifestar sintomas na pessoa infectada.

SINAIS E SINTOMAS

O paciente com a doença COVID-19 apresenta geralmente os seguintes sintomas e sinais:

- Febre ($\geq 37,8^{\circ}\text{C}$);
- Tosse;
- Dispneia (falta de ar);
- Mialgia (dor muscular) e fadiga (fraqueza);
- Sintomas respiratórios superiores (espirro, tosse, dor de garganta);
- Sintomas gastrointestinais, como diarreia (mais raros).

TRATAMENTO

Atualmente, não há tratamento para infecções causadas por coronavírus humano. Está indicado repouso e consumo de bastante água, além de algumas medidas farmacológicas para aliviar os sintomas, conforme cada caso, e orientação médica.



MEDIDAS DE PREVENÇÃO

Atualmente não existe vacina para prevenção de infecção por COVID-19, a melhor maneira de prevenir é evitar a exposição ao vírus e as seguintes práticas:

- Realizar lavagem frequente das mãos com água e sabão ou álcool em gel, especialmente após contato direto com pessoas doentes.
- Utilizar lenço descartável para higiene nasal.
- Cobrir nariz e boca quando espirrar ou tossir.
- Evitar tocar mucosas de olhos, nariz e boca.
- Higienizar as mãos após tossir ou espirrar.
- Não compartilhar objetos de uso pessoal, como talheres, pratos, copos ou garrafas.
- Manter os ambientes bem ventilados.
- Evitar contato com pessoas que apresentem sinais ou sintomas da doença.

COMPETÊNCIAS DOS AGENTES COMUNITÁRIOS DE SAÚDE

- Orientar a população sobre a doença, medidas de prevenção e sinais e sintomas.
- Auxiliar a equipe na identificação de casos suspeitos.
- Orientar durante as visitas domiciliares que crianças menores de 5 anos com sinais e sintomas respiratórios devem procurar a unidade de saúde. Caso o município e/ou a unidade apresentem fluxo próprios, os mesmo devem ser seguidos.
- Orientar durante as visitas domiciliares que pessoas com 60 anos ou mais com sinais e sintomas respiratórios devem entrar em contato com a unidade de saúde. Caso o município e/ou a unidade apresentem fluxo próprios, os mesmo devem ser seguidos.
- Auxiliar no atendimento através do FAST-TRACK COVID-19 (anexo 01 e 02) na identificação de pacientes sintomáticos, tomando os devidos cuidados de proteção e isolamento.
- Auxiliar a equipe no monitoramento dos casos suspeitos e confirmados.
- Realizar busca ativa de novos casos suspeitos de síndrome gripal na comunidade.
- Realizar busca ativa quando solicitado. Principalmente em casos de pacientes que se enquadram no grupo de risco (gestante, pessoas com doenças crônicas, puérperas e idosos) e não compareceram a unidade de saúde para a realizar a vacina contra influenza.
- Organizar o fluxo de acolhimento de modo a evitar aglomeração de grupos com mais de 10 pessoas e, preferencialmente em ambientes arejados.
- Auxiliar as atividades de campanha de vacinação de modo a preservar o trânsito entre pacientes que estejam na unidade por conta de complicações relacionadas ao covid-19, priorizar os idosos.
- Realizar atividades educativas na unidade enquanto os pacientes aguardam atendimento.

VISITAS DOMICILIARES

As visitas domiciliares são uma importante ferramenta para informar, fazer busca ativa de suspeitos e acompanhamento de casos, mas, para a realização desta atividade é importante considerar alguns cuidados para garantir a segurança do paciente e do profissional.

- Não realizar atividades dentro domicílio. A visita estará limitada apenas na área peri domiciliar (frente, lados e fundo do quintal ou terreno).
- Priorizar visita aos pacientes de risco (pessoas com 60 anos ou mais ou com doenças crônicas não transmissíveis como diabetes, hipertensão, doença cardíaca, doença renal crônica, asma, DPOC, doença cardíaca, imunossuprimidos, entre outras). Por serem grupo de risco, são os que precisam de mais cuidado também.



- Manter distanciamento do paciente de no mínimo 1 metro, não havendo possibilidade de distanciamento, utilizar máscara cirúrgica.
- Higienizar as mãos com álcool em gel.
- Nos casos de visita às pessoas com suspeitas de Covid-19, sempre utilizar máscara cirúrgica e garantir uso de EPI apropriado.

Agente Comunitário de Saúde (ACS) que apresentar febre E qualquer sintoma respiratório (tosse, coriza, dor de garganta, falta de ar, etc), deve permanecer em isolamento domiciliar conforme orientação do médico e/ou enfermeiro.

Agentes Comunitários de Saúde com mais de 60 anos e/ou condições crônicas (doentes cardíacos, doentes respiratórios crônicos, doentes renais em estágio avançados e em diálise, imunossuprimidos e diabetes) devem trabalhar na Unidade de Saúde em atividades de monitoramento e administrativas que não demandem atendimento ao público.

ORIENTAÇÕES E CUIDADOS DURANTE OS ATENDIMENTOS NA UNIDADE DE SAÚDE

O ACS deve auxiliar a equipe na identificação de casos suspeitos também na unidade de saúde conforme fluxo Fast-Track para ACS que se encontra no anexo 01 deste material.

Durante o atendimento dos pacientes com suspeita de Síndrome Gripal deve ser utilizado EPIs e adotar as medidas para evitar contágio, conforme tabelas 01, 02 e 03.

MEDIDAS PARA EVITAR CONTÁGIO

Tabela 01. Medidas para evitar contágio por vírus causadores

MEDIDAS DE CONTROLE PRECOCE	
PROFISSIONAIS DA SAÚDE	PACIENTES
Máscara cirúrgica; Lavar as mãos com frequência; Limpar e desinfetar objetos e superfícies tocados com frequência;	Fornecer máscara cirúrgica Isolamento com precaução de contato em sala isolada e bem arejada

Tabela 02 - Orientações para uso correto de máscaras cirúrgicas para evitar contágio por vírus causadores de Síndromes Gripais, Ministério da Saúde, 2020.

ORIENTAÇÕES PARA USO DE MÁSCARAS CIRÚRGICAS
<ul style="list-style-type: none"> • Coloque a máscara com cuidado para cobrir a boca e o nariz e amarre com segurança para minimizar as lacunas entre o rosto e a máscara. • Enquanto estiver utilizando a máscara, evite tocá-la. • Remova a máscara usando técnica apropriada (ou seja, não toque na frente, mas remova o laço ou nó da parte posterior). • Após a remoção, ou sempre que tocar em uma máscara usada, higienize as mãos com água e sabão ou álcool gel, se visivelmente suja. • Substitua a máscara por uma nova máscara limpa e seca assim que estiver úmida ou danificada. • Não reutilize máscaras descartáveis; • Descarte em local apropriado as máscaras após cada uso. • Substitua a máscara por uma nova máscara limpa e seca assim que a antiga tornar-se suja ou úmida.



Tabela 03- Orientações para a correta higienização das mãos

HIGIENIZAÇÃO DAS MÃOS
<ol style="list-style-type: none">1. Abrir a torneira com a mão não dominante e molhar as mãos, evitando tocar na pia.2. Aplicar na palma da mão quantidade suficiente de sabonete líquido para cobrir toda a superfície das mãos.3. Ensaboar as palmas das mãos, friccionando-as entre si4. Esfregar a palma da mão direita contra o dorso da mão esquerda, entrelaçando os dedos e vice-versa.5. Entrelaçar os dedos e friccionar os espaços interdigitais.6. Esfregar o dorso dos dedos de uma mão com a palma da mão oposta, segurando os dedos, com movimento de vai-e-vem, e vice-versa.7. Esfregar o polegar direito com o auxílio da palma da mão esquerda, realizando movimento circular e vice-versa.8. Friccionar as polpas digitais e as unhas da mão esquerda contra a palma da mão direita, fechada em concha, fazendo movimento circular e vice-versa.9. Esfregar o punho esquerdo com auxílio da palma da mão direita, realizando movimento circular e vice-versa.10. Enxaguar as mãos, retirando os resíduos de sabonete. Evitar contato direto das mãos ensaboadas com a torneira.11. Secar as mãos com papel toalha descartável, iniciando pelas mãos e seguindo pelos punhos. No caso de torneira com contato manual para fechamento, sempre utilizar papel toalha.
<p>Orientações gerais: A higienização das mãos deve ser realizada nos seguintes momentos:</p> <ul style="list-style-type: none">• Antes de contato com o paciente;• Após contato com o paciente;• Antes de realizar procedimentos assistenciais e manipular dispositivos invasivos; Antes de calçar luvas para inserção de dispositivos invasivos que não requeiram preparo cirúrgico;• Após risco de exposição a fluidos corporais;• Após contato com objetos inanimados e superfícies imediatamente próximas ao paciente;• Antes e após remoção de luvas.• Quando as mãos estiverem visivelmente sujas ou contaminadas com sangue e outros fluidos corporais.

BRASIL. Agência Nacional de Vigilância Sanitária. Segurança do Paciente em Serviços de Saúde: Higienização das Mãos, 2009.

IDENTIFICAÇÃO DE CASOS SUSPEITOS DE SINDROME GRIPAL E DE COVID - 19

O ACS deve auxiliar a equipe na identificação de casos suspeitos tanto na unidade de saúde quando durante as visitas domiciliares.

Para a identificação de casos suspeitos de síndrome gripal o primeiro passo é questionar se o paciente apresenta sintomas respiratórios, como: tosse, dor de garganta, desconforto ou esforço respiratório com ou sem febre. Caso a pessoa apresente sintomas respiratórios, forneça uma máscara cirúrgica, oriente higienização imediata das mãos, solicite que evite tocar



no rosto e em superfícies e direcione para atendimento do auxiliar ou técnico de enfermagem da unidade de saúde.

O paciente deve aguardar atendimento e ser atendido em uma área separada ou sala específica visando o isolamento respiratório. A sala deve ser mantida com a porta fechada, janelas abertas e ar-condicionado desligado.

Lembre-se: Pessoas acima de 60 anos, imunossuprimidos (HIV+, transplantados, etc), pacientes com doenças crônicas, gestantes e puérperas (até 45 dias após o parto) TEM PRIORIDADE NO ATENDIMENTO.

ISOLAMENTO DOMICILIAR

Pacientes com diagnóstico de Síndrome Gripal (SG) sem sinais de gravidade deverão realizar isolamento domiciliar, por 14 dias desde a data de início dos sintomas, conforme indicado pelo médico ou enfermeiro, seguindo as recomendações para cuidados domésticos descritas na tabela 04. Os contatos domiciliares de paciente com SG confirmada também deverão realizar isolamento domiciliar por 14 dias, conforme orientação do médico e/ou enfermeiro seguindo as condutas descritas na tabela 04 - Precauções do cuidador.

O ACS deve reforçar as orientações aos pacientes em isolamento e aos seus cuidadores, assim como, auxiliar a equipe no monitoramento dos pacientes a cada 48 horas, até 14 dias após o início dos sintomas, preferencialmente por telefone, informando ao enfermeiro ou médico de forma imediata caso o paciente refira agravamento dos sintomas ou mudança das condições clínicas (como sintomas novos).



Tabela 04 - Medidas de isolamento domiciliar e cuidados domésticos para todos pacientes com diagnóstico de Síndrome Gripal, Ministério da Saúde, 2020.

CUIDADOS DOMÉSTICOS DO PACIENTE EM ISOLAMENTO DOMICILIAR POR 14 DIAS DESDE A DATA DE INÍCIO DOS SINTOMAS DE SINDROME GRIPAL		
Sempre reportar à equipe de saúde que acompanha o caso o surgimento de algum novo sintoma ou piora dos sintomas já presentes		
Isolamento do paciente	Precauções do cuidador	Precauções gerais
<p>Permanecer em quarto isolado e bem ventilado;</p> <ul style="list-style-type: none"> • Caso não seja possível isolar o paciente em um quarto único, manter pelo menos 1 metro de distância do paciente. Dormir em cama separada (exceção: mães que estão amamentando devem continuar amamentando com o uso de máscara e medidas de higiene, como a lavagem constante de mãos); • Limitar a movimentação do paciente pela casa. Locais da casa com compartilhamento (como cozinha, banheiro etc.) devem estar bem ventilados; • Utilização de máscara cirúrgica todo o tempo. Caso o paciente não tolere ficar por muito tempo, realizar medidas de higiene respiratória com mais frequência; trocar máscara cirúrgica sempre que esta estiver úmida ou danificada; • Em idas ao banheiro ou outro ambiente obrigatório, o doente deve usar obrigatoriamente máscara; • Realizar higiene frequente das mãos, com água e sabão ou álcool em gel, especialmente antes de comer ou cozinhar e após ir ao banheiro; • Sem visitas ao doente; • O paciente só poderá sair de casa em casos de emergência. Caso necessário, sair com máscara e evitar multidões, preferindo transportes individuais ou a pé, sempre que possível. 	<ul style="list-style-type: none"> • O cuidador deve utilizar uma máscara (descartável) quando estiver perto do paciente. Caso a máscara fique úmida ou com secreções, deve ser trocada imediatamente. Nunca tocar ou mexer na máscara enquanto estiver perto do paciente. Após retirar a máscara, o cuidador deve lavar as mãos; • Deve ser realizada higiene das mãos toda vez que elas parecerem sujas, antes/ depois do contato com o paciente, antes/ depois de ir ao banheiro, antes/ depois de cozinhar e comer ou toda vez que julgar necessário. Pode ser utilizado álcool em gel quando as mãos estiverem secas e água e sabão quando as mãos parecerem oleosas ou sujas; • Toda vez que lavar as mãos com água e sabão, dar preferência ao papel-toalha. Caso não seja possível, utilizar toalha de tecido e trocá-la toda vez que ficar úmida; • Caso alguém do domicílio apresentar sintomas de SG, iniciar com os mesmos cuidados de precaução para pacientes e solicitar atendimento na sua UBS. Realizar atendimento domiciliar dos contactantes sempre que possível. 	<p>Toda vez que lavar as mãos dar água e sabão, dar preferência ao papel-toalha. Caso não seja possível, utilizar toalha de tecido e trocá-la toda vez que ficar úmida;</p> <ul style="list-style-type: none"> • Todos os moradores da casa devem cobrir a boca e o nariz quando forem tossir ou espirrar, seja com as mãos ou máscaras. Lavar as mãos e jogar as máscaras após o uso; • Evitar o contato com as secreções do paciente; quando for descartar o lixo do paciente, utilizar luvas descartáveis; • Limpar frequentemente (mais de uma vez por dia) as superfícies que são frequentemente tocadas com solução contendo alvejante (1 parte de alvejante para 99 partes de água); faça o mesmo para banheiros e toaletes; • Lave roupas pessoais, roupas de cama e roupas de banho do paciente com sabão comum e água entre 60-90°C, deixe secar.



Tabela 05- Normativa de acompanhamento do paciente em isolamento domiciliar via telefone.

- Anotar o número de contato do paciente e de algum acompanhante (de preferência o cuidador que ficará responsável pelo paciente).
- Realizar a ligação a cada 48 horas para acompanhamento da evolução do quadro clínico.
- Não há necessidade de gravar a conversa.
- Anotar informações sobre a conversa telefônica- quadro clínico autorreferido do paciente, autoavaliação da necessidade de ir algum profissional à residência do paciente ou consulta presencial na UBS com paciente em uso de máscara e horário da ligação e queixas.
- Informar ao médico e/ou ao enfermeiro se o paciente apresentar novos sintomas e/ou piora do quadro.

RECOMENDAÇÕES EM GRUPOS ESPECIAIS

Gestantes e puérperas

Até onde as evidências atuais indicam, gestantes e puérperas não possuem risco individual aumentado para o novo coronavírus. Contudo medidas devem ser adotadas para proteção da criança. Além disso, gestantes e puérperas têm maior potencial de risco para desenvolvimento de Síndrome Respiratória Aguda Grave - SRAG por Síndrome Gripal decorrente do vírus da Influenza. Desta forma, importante seguir as recomendações expressas na Tabela 6.

Tabela 06 - Recomendações para gestantes e puérperas com Síndrome Gripal e risco para COVID-19, Ministério da Saúde, 2020

RECOMENDAÇÕES PARA GESTANTES E PUÉRPERAS COM SÍNDROME GRIPAL E RISCO PARA COVID-19
<p>Priorizar o atendimento na unidade de saúde</p> <p>Orientar:</p> <ul style="list-style-type: none">• Manter a amamentação.• Manter, preferencialmente, o binômio em quarto separado.• Manter distância mínima do berço do recém-nascido (RN) e mãe de 1 metro.• Orientar a realizar etiqueta respiratória.• Orientar a higienização das mãos imediatamente após tocar nariz, boca e sempre antes do cuidado com o RN.• Orientar o uso de máscara cirúrgica durante o cuidado e a amamentação do RN.• Caso a puérpera precise circular em áreas comuns da casa, utilizar máscara cirúrgica.

Para mais informações consulte os materiais do Ministério da Saúde sobre o COVID-19: <https://coronavirus.saude.gov.br/>

Ressaltamos que a realidade em situações de epidemia é bastante dinâmica e os processos de trabalho necessitam de constante reavaliação e planejamento em conformidade com os fluxos, protocolos e notas técnicas vigentes, atualizados frequentemente.



REFERÊNCIAS

1- SECRETARIA DE ATENÇÃO PRIMÁRIA À SAÚDE (Ministério da Saúde). Protocolo de Manejo Clínico do Coronavírus (COVID-19) na Atenção Primária à Saúde. 2020. 33p.
http://189.28.128.100/dab/docs/portaldab/documentos/20200320_ProtocoloManejo_ver03.pdf

2- Protocolo de Tratamento do Novo Coronavírus. Ministério da Saúde 2020.

3- WHO. Q&A on coronavirus, 2020.

Anexo 01 - FLUXO DO FAST-TRACK PARA ATENÇÃO PRIMÁRIA À SAÚDE- ACS (guia de bolso):
http://189.28.128.100/dab/docs/portaldab/documentos/20200323_BOLSO_ver05.pdf

Anexo 02 - FAST-TRACK PARA A ATENÇÃO PRIMÁRIA EM LOCAIS COM TRANSMISSÃO COMUNITÁRIA:
http://189.28.128.100/dab/docs/portaldab/documentos/20200323_FAST_TRACK_ver05.pdf



Documento Assinado Digitalmente por: JOSE NILTON DE CARVALHO
Acesse em: <https://etec.tee.pe.gov.br/epp/validaDoc.seam> Código do documento: dc29au5f-c429-4656-447e-68099fe9e71



MINISTÉRIO DA
SAÚDE



PÁTRIA AMADA
BRASIL
GOVERNO FEDERAL



ORIENTAÇÕES PARA ACS

PANDEMIA CORONAVÍRUS



Gerência Estadual de Expansão e Qualificação da Atenção Primária - GEQAP

Superintendente Estadual de Atenção Primária

Maria Francisca Santos de Carvalho

Gerente Estadual de Expansão e Qualificação da Atenção Primária

Adriana Baltar

Coordenação de Monitoramento e Avaliação

Ana Perez Pimenta de Menezes Lyra

Coordenação de Expansão e Qualificação

Maria Isabel Ferreira

Técnicos

Ana Carolina Almeida

Carlos Henrique Tenório

Claudenilson Codeceira

Eroneide Valéria

Geovana Maria de Oliveira

Joelma Serafim da Silva

Patricia Carneiro

Romilda Alves Paes Barreto

Técnica Palestrante

Ana Carolina Almeida

Contato

Email: gerencia.eq@gmail.com

Telefone: (81) 3184-0592





RECOMENDAÇÕES PARA ADEQUAÇÃO DAS AÇÕES DOS AGENTES COMUNITÁRIOS DE SAÚDE FRENTE À ATUAL SITUAÇÃO EPIDEMIOLÓGICA REFERENTE AO COVID 19





- O objetivo deste documento é orientar o papel dos ACS nos serviços da APS no controle da infecção COVID-19, a partir da transmissão comunitária de CoVid-19 no Brasil.



Coronavírus é uma família de vírus que pode resultar em infecções respiratórias que vão desde um resfriado até síndromes respiratórias agudas graves.

TRANSMISSÃO



O novo coronavírus denominado do **SARS-CoV-2**, sua transmissão de humanos para humanos já foi confirmada em diversos países, inclusive no Brasil, e ocorre principalmente com o contato de gotículas da boca e do nariz (saliva, espirro, tosse ou catarro), que podem ser repassados por toque ou objetos ou superfícies contaminadas.

Atualmente, não há tratamento para infecções causadas por coronavírus humano



CORONAVÍRUS (COVID-19)

03/05/2020

Informe Epidemiológico Nº 63/2020

Casos confirmados



3.267.184
Confirmados

229.971
Óbitos (5.799 novos)

Fonte: OMS. Dados atualizados até 02/05/2020.
(<https://www.who.int/emergencies/diseases/novel-coronavirus-2019/situation-reports>)



96.559
Confirmados

6.750
Óbitos

Fonte: Ministério da Saúde. Dados atualizados até 02/05/2020.
(<http://covid.saude.gov.br/>)

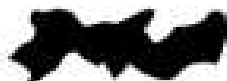

8.643
Confirmados (498 novos)

652
Óbitos (24 novos)

Fonte: SEVS/CIEVS-PE. Dados atualizados até 02/05/2020.

Para informações mais detalhadas: <https://www.irrd.org/covid-19/>



Em média, o período de incubação é estimado em de 5 a 6 dias, podendo variar de 0 a 14 dias. Ou seja, o vírus pode levar até 14 dias para manifestar sintomas na pessoa infectada.

SINAIS E SINTOMAS



O paciente com a SRAG, SG ou a doença COVID-19 apresenta geralmente quadros clínicos semelhantes com os seguintes sintomas e sinais:

- Febre ($\geq 37,8^{\circ}\text{C}$);
- Tosse;
- Dispnéia (falta de ar);
- Mialgia (dor muscular) e fadiga (fraqueza);
- Sintomas respiratórios superiores (espirro, tosse, dor de garganta);
- Sintomas gastrointestinais, como diarreia (mais raros).

O QUE COMPETE AOS AGENTES COMUNITÁRIOS DE SAÚDE NESTE MOMENTO?



- Orientar a população sobre a doença, as medidas de prevenção e os sinais e sintomas;
- Auxiliar a equipe na identificação e monitoramento de casos suspeitos;



TOSSE



FEBRE



DIFICULDADE PARA RESPIRAR



O QUE COMPETE AOS AGENTES COMUNITÁRIOS DE SAÚDE NESTE MOMENTO?



- Realizar busca ativa de novos casos suspeitos de síndrome gripal na comunidade;
- Orientar sobre a vacina contra influenza, principalmente em casos de pacientes que se enquadram no grupo de risco (gestante, pessoas com doenças crônicas, puérperas e idosos) que não compareceram na unidade de saúde, informando como está o funcionamento da sala de vacina ;



O QUE COMPETE AOS AGENTES COMUNITÁRIOS DE SAÚDE NESTE MOMENTO?



- Auxiliar no atendimento através do FAST-TRACK COVID-19 (fluxo de atendimento rápido), na identificação de pacientes sintomáticos, tomando os devidos cuidados de proteção e isolamento;
- Auxiliar as atividades de vacinação de modo a preservar o trânsito entre pacientes que estejam na unidade evitando aglomeração pelo risco de contaminação pelo coronavírus ;

Priorizar os grupos de risco.

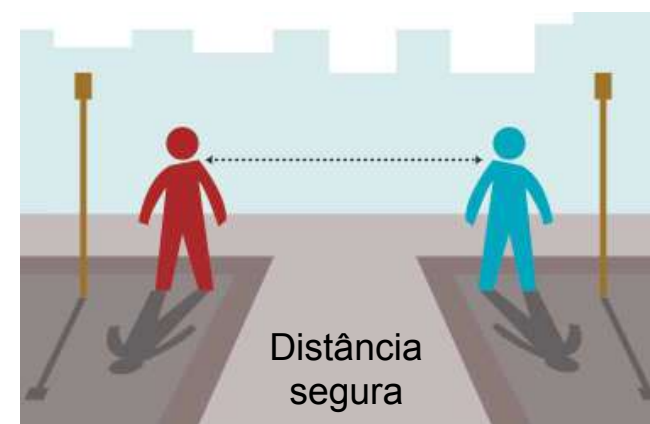



- **VISITA DOMICILIAR/EM CAMPO**



- **ATUANDO NA UBS**



**ATENÇÃO BÁSICA
EM SAÚDE**



Visita Domiciliar/ Campo

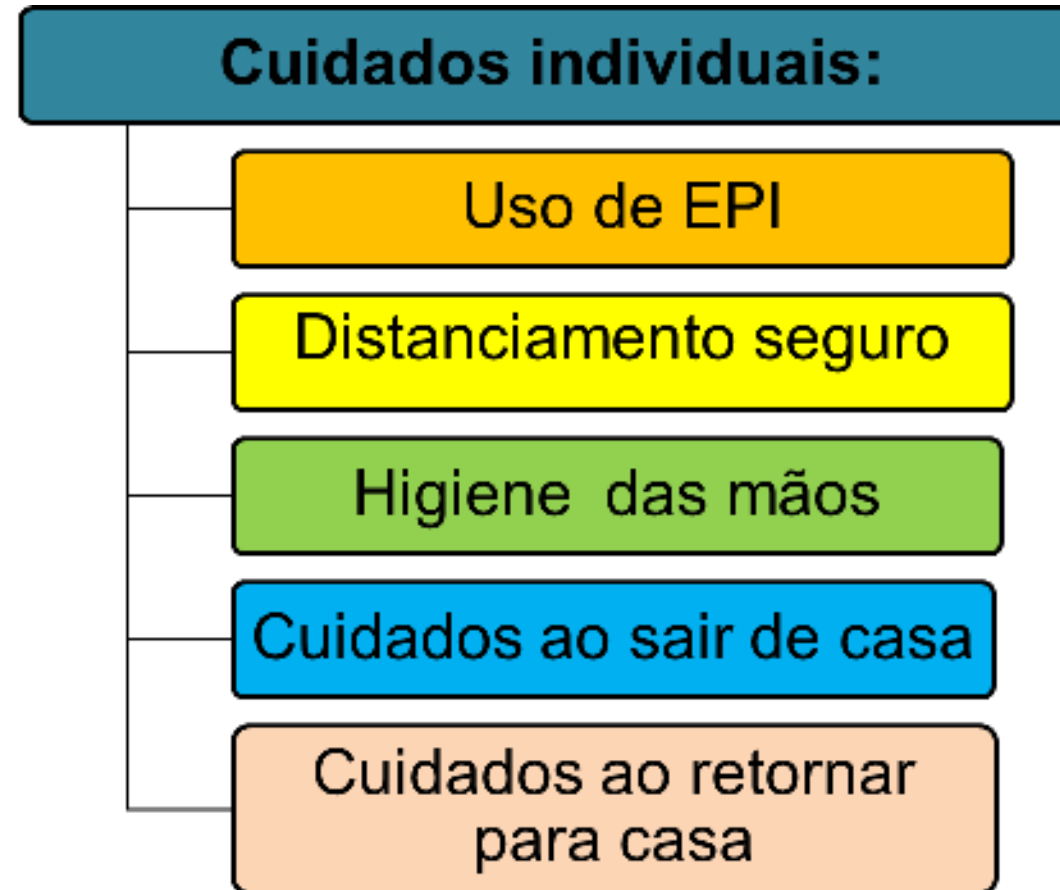

ORIENTAÇÕES PARA ACS PANDEMIA CORONAVÍRUS



Cuidados ao sair de casa

- Prenda o cabelo e evite usar brincos, anéis, correntinhas, sacolas;
- Se usa barba, mantê-la bem cortada, caso contrário removê-la;
- Coloque uma máscara cirúrgica ou de pano dupla ao sair de casa;
- Se estiver com sinais de resfriado procure a orientação da enfermeira ou médico da sua unidade;
- Não toque seu rosto sem antes higienizar suas mãos;
- Leve lençinhos descartáveis/ papel toalha/papel higiênico e use-os para tocar as superfícies quando inevitável, descarte no lixo;
- Ao tossir ou espirrar, utilize a dobra do cotovelo e higienize assim que puder;
- Lave ou higienize suas mãos após tocar em qualquer objeto ou superfície;
- Mantenha distância segura das pessoas (1 a 2 metros).

PENSOU: LAVE AS MÃOS!!





Uso de EPI na visita domiciliar:

- Usar máscara cirúrgica ou de pano ao sair de casa.
- A visita estará limitada apenas na área peridomiciliar (frente, lados e fundo do quintal ou terreno);
- Levar álcool gel para higiene das mãos e sempre que possível utilizar água e sabão;
- Se possível colocar uma roupa sobreposta tipo duas camisas ou bata para se proteger mais;
- Se necessitar entrar na casa evitar tocar nos objetos;
- Manter distanciamento seguro de ao menos 1 metro.

Obs: ACS com mais de 60 anos e/ou condições crônicas (doentes cardíacos, doentes respiratórios crônicos, doentes renais em estágio avançados e em diálise, imunossuprimidos e diabetes) devem trabalhar remotos ou na Unidade de Saúde em atividades de monitoramento e administrativas que não demandem atendimento ao público. ACS que apresentar febre e qualquer sintoma respiratório (tosse, coriza, dor de garganta, falta de ar, etc), deve permanecer em isolamento domiciliar conforme orientação do médico e/ou enfermeiro.



ORIENTAÇÕES PARA USO DE MÁSCARAS CIRÚRGICAS



- Coloque a máscara com cuidado para cobrir a boca e o nariz e ajuste com segurança para minimizar as lacunas entre o rosto e a máscara;
- Enquanto estiver utilizando a máscara, evite tocá-la;
- Remova a máscara usando técnica apropriada (ou seja, não toque na frente, mas remova o laço ou nó da parte posterior ou puxe pelo elástico);
- Após a remoção, ou sempre que tocar em uma máscara usada, higienize as mãos com água e sabão ou álcool gel;
- Substitua a máscara por uma nova máscara limpa e seca assim que estiver úmida, suja ou danificada;
- Não reutilize máscaras descartáveis;
- Descarte em local apropriado as máscaras após cada uso;



Higiene das mãos respeitando todos os passos:





A higienização das mãos deve ser realizada nos seguintes momentos:

- Antes de contato com o paciente;
- Após contato com o paciente;
- Antes de realizar procedimentos assistenciais ;
- Após risco de exposição a fluidos corporais (se for ter contato antecipadamente com fluidos corporais – colocar luvas descartáveis);
- Após contato com objetos inanimados e superfícies imediatamente próximas ao paciente;
- Antes e após remoção de luvas;
- Quando as mãos estiverem sujas ou possam estar contaminadas com sangue e outros fluidos corporais.



Orientações que devo dar para comunidade Medidas de prevenção:



- **Ficar em casa;**
- Realizar **lavagem** frequente das mãos com água e sabão ou álcool em gel, especialmente após contato direto com pessoas doentes;
- Utilizar lenço **descartável**/toalha de papel para higiene nasal;
- **Cobrir** nariz e boca com cotovelo quando espirrar ou tossir e lavar com água e sabão ou álcool gel logo que possível;
- **Evitar tocar** mucosas de olhos, nariz e boca;
- **Higienizar** as mãos após tossir ou espirrar (usar a dobra do cotovelo para diminuir a disseminação de gotículas) ;
- **Não compartilhar** objetos de uso pessoal, como talheres, pratos, copos ou garrafas;
- **Manter** os ambientes bem ventilados;
- **Evitar contato** com pessoas que apresentem sinais ou sintomas da doença;
- **Manter** distanciamento seguro(1 a 2 metros entre as pessoas); **Evitar** aglomerações;





Pessoas com sinais de Síndrome Respiratória Aguda /Síndrome Gripal

- Devem ser mantidas isoladas e devem ser monitorados de acordo com a orientação da equipe
- O ACS deve reforçar as orientações aos pacientes em isolamento e aos seus cuidadores;
- Auxiliar a equipe no monitoramento dos pacientes a cada 48 horas, até 14 dias após o início dos sintomas, preferencialmente por telefone, informando ao enfermeiro ou médico de forma imediata caso o paciente refira agravamento dos sintomas ou mudança das condições clínicas (como sintomas novos).



Quais grupos devo priorizar para a visita domiciliar?



Pessoas acima de 60 anos, em especial os com comorbidades: diabetes, hipertensão, imunodeprimidos, acamados.



Gestantes e puérperas pelo risco maior de SR – influenza, H1N1;



Crianças menores de 5 anos com sinais e sintomas respiratórios devem procurar a unidade de saúde;



Devemos visitar também aqueles que nos chegam relatos de sintomatologia gripal de qualquer grupo.



QUAIS OS SINAIS MAIS IMPORTANTES PARA OBSERVAR NA MINHA VISITA?

Sinais da Síndrome Gripal - SG:

- Febre ($\geq 37,8^{\circ}\text{C}$);
- Tosse;
- Dispneia (falta de ar);
- Mialgia (dor muscular) e fadiga (fraqueza);
- Sintomas respiratórios superiores (espirro, tosse, dor de garganta);
- Sintomas gastrointestinais, como diarreia (mais raros);
- No COVID19 – desorientação é um importante sinal de gravidade;
- Pessoas com 60 anos ou mais com sinais e sintomas respiratórios devem entrar em contato com a unidade de saúde ;
- Crianças menores de 5 anos com sinais e sintoma respiratórios devem procurar a unidade de saúde. Caso o município e/ou a unidade apresentem fluxo próprio, o mesmo deve ser seguido.

Sintomas da covid-19*

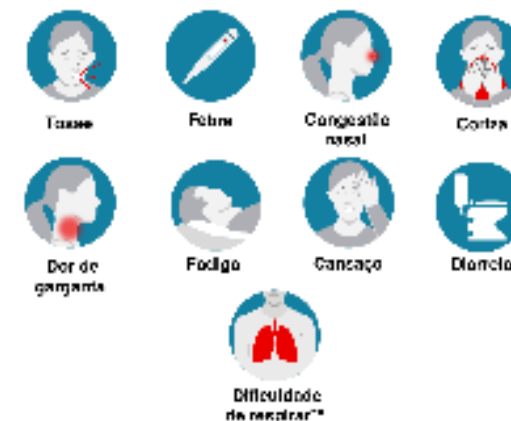

* Para a gripe comum, podemos encontrar mais sintomas, como espirros e coriza.
** Com o agravamento dos sintomas, procure um hospital ou unidade de saúde.



Para nossos Idosos – REFORÇAR:

1. FIQUE EM CASA

Reforçar as recomendações do MS para que pessoas com mais de 60 anos permaneçam em casa. É indicado, ainda, que o idoso fique apenas na companhia de pessoas que também estejam isoladas, para evitar a possibilidade de contaminação.



2. CRIANÇAS E IDOSOS NÃO DEVEM MANTER CONTATO

Por causa da transmissão comunitária no país, crianças que não tiverem em isolamento não devem ter contato com idosos. Mesmo se não houver sinais da doença, já que muitas crianças que contraem o novo coronavírus são assintomáticas.



Para nossos Idosos - REFORÇAR

3. PREFIRA A VACINAÇÃO EM DOMICÍLIO

Orientar a necessidade de pessoas com mais de 60 anos se vacinar contra a Influenza, devendo escolher horários de pouco movimento ou a vacinação em domicílio.

4. NÃO COMPARTILHE UTENSÍLIOS

Orientar o não compartilhamento de pratos, copos, talheres e garrafas.

5. Dar preferência a ventilação natural, mantendo as janelas abertas.

6. SAÚDE EM DIA

Retratar a importância de manter uma alimentação saudável, beber muita água, fazer atividades físicas e ter um sono regulado, manter suas medicações de uso contínuo.





Para nossas puérperas - REFORÇAR

- Manter a amamentação;
- Manter, preferencialmente, o binômio em quarto separado dos demais moradores da casa;
- Manter distância mínima do berço do recém-nascido (RN) e mãe de 1 metro;
- Orientar a realizar etiqueta respiratória;
- Orientar a higienização das mãos imediatamente após tocar nariz, boca e sempre antes do cuidado com o RN;
- Orientar o uso de máscara cirúrgica ou de pano durante o cuidado e a amamentação e cuidados com o RN;
- Caso a puérpera precise circular em áreas comuns da casa, utilizar máscara cirúrgica.





A transmissão do novo coronavírus se dá por saliva (beijo), secreções nasais, fezes e objetos, não sendo detectado no sêmen ou no fluido vaginal, mas as pacientes devem ser alertadas que o contato íntimo sexual as coloca em risco pela proximidade de contato.

Mulheres devem ser orientadas a evitar gravidez até que existam evidências que assegurem uma gestação sem riscos.

Pela Organização Mundial de Saúde todos os métodos contraceptivos são seguros em usar mesmo durante a pandemia de COVID-19.

A visita do Agente Comunitário de saúde (ACS) pode ser oportuna para garantir acesso aos preservativos peniano e vaginal sendo prioridade para assegurar a dupla proteção (gravidez e Infecções Sexualmente Transmissíveis).



Em virtude da importância dos Agentes Comunitários de Saúde (ACS) objetiva-se estabelecer uma cooperação com os esses profissionais a fim de:

- Ofertar a camisinha masculina e feminina para quem já usa e principalmente para quem não está utilizando métodos contraceptivos e se encontra com possibilidade de engravidar;
- Ofertar a camisinha masculina e feminina para quem descontinuou os métodos hormonais por exemplo, pela dificuldade de ter acesso as medicações;
- Promover o abastecimento e a continuidade dos métodos contraceptivos à domicílio para as pacientes já fazem uso de algum método hormonal;
- Tranquilizar quem usa o DIU que se ele estiver para v [redacted] segurança de esperar a cessão da pandemia para trocá-lo.



ORIENTAÇÕES PARA ACS/ACE PANDEMIA CORONAVÍRUS



Para População em Geral



O ACS deve reforçar as orientações aos pacientes com Síndrome Gripal/Síndrome Respiratória Aguda quanto a importância do isolamento domiciliar, bem como aos seus cuidadores e auxiliar a equipe no monitoramento dos pacientes a cada 48 horas, até 14 dias após o início dos sintomas, preferencialmente por telefone, informando ao enfermeiro ou médico de forma imediata caso o paciente refira agravamento dos sintomas ou mudança das condições clínicas (como sintomas novos).



CUIDADOS AO RETORNAR PARA CASA:

- Ao voltar para casa, não toque em nada, antes de se higienizar. Lave logo as mãos ou passe álcool gel.
- Tire os sapatos (utilize sempre o mesmo sapato para sair e deixe fora de casa)
- Use se possível uma camisa extra ou bata por cima da roupa social .
- Tire a primeira peça de roupa tentando puxar pelo lado de dentro se já tiver higienizado as mãos, não deixe tocar no rosto, e coloque-a direto no balde com sabão ou máquina de lavar se não for possível coloque em uma sacola plástica no cesto de roupas
- Deixe bolsa, carteira, chaves, etc, em uma caixa na entrada de casa.
- Tome banho! Se não puder, lave bem todas as áreas expostas.
 - **Saia apenas com o que é essencial.**



CUIDADOS AO RETORNAR PARA CASA: continuando

- Limpe seu celular (cuidado) e os óculos com sabão e água ou álcool ;
- Limpe as embalagens que trouxe de fora antes de guardar. Para cada 1 litro de água, 20 ml de alvejante (água sanitária)ou álcool.
- Lave as mãos

LEMBRE-SE QUE NÃO É POSSÍVEL FAZER UMA DESINFECÇÃO TOTAL, O OBJETIVO É REDUZIR O RISCO.



ATUANDO NA UBS

COMO POSSO AJUDAR ?



A UBS já deve ter desenhado o fluxo dentro da unidade para que todos sigam as orientações de forma linear sabendo seus papéis.

Você pode colaborar muito no:

- Acolhimento dos usuários;
- Separando os grupos com e sem sintomas respiratórios;
- Evitando aglomerações;
- Ordenando os encaminhamentos junto com a recepção.
- Fazendo ações educativas





ATUANDO NA UBS

Caso a pessoa apresente sintomas respiratórios:

- **Forneça** uma máscara cirúrgica e oriente como colocar.
- Oriente higienização imediata das mãos,
- Solicite que evite tocar no rosto e em superfícies
- Direcione para atendimento do auxiliar ou técnico de enfermagem da unidade de saúde – conforme fluxo estabelecido pela unidade.



LEMBRE-SE DE DAR PRIORIDADE AOS INDIVÍDUOS DOS GRUPOS DE RISCO.



ATUANDO NA UBS

Utilizar o formulário do FAST TRACK do MS

- Usar máscara cirúrgica ou caseira - substitua a máscara por uma nova máscara limpa e seca assim que a antiga tornar-se suja ou úmida.
- Lavar as mãos com frequência;
- Limpar e desinfetar objetos e superfícies tocados com frequência;

Para o paciente com sinais de SR :

- Fornecer máscara cirúrgica ao paciente com orientação para o uso;
- Mandar lavar as mãos com água e sabão ou álcool gel;
- Isolamento com precaução de contato em local arejado pre definido pela ESF;





FLUXO DO FAST-TRACK PARA ATENÇÃO PRIMÁRIA À SAÚDE - FLUXO RÁPIDO

Formulário Agente Comunitário de Saúde Formulário

Agente Comunitário de Saúde/ Recepcionista

Identificação Nome: _____

Data de Nascimento: _____ Idade: _____ Sexo: _____

Tel/cel: () _____

Endereço: _____

CPF: _____ Cartão Nacional SUS: _____

Motivo de procura da USF: _____

Queixa de sintomas de síndrome respiratória (febre, tosse, dor de garganta ou desconforto respiratório)? () SIM () NÃO

Observação: Caso a pessoa apresente sintomas respiratórios, forneça uma máscara cirúrgica, oriente higienização imediata das mãos/forneça álcool gel, solicite que evite tocar no rosto e em superfícies e direcione para atendimento do auxiliar ou técnico de Enfermagem/Enfermeiro(a) em uma área separada ou sala específica visando o isolamento respiratório.

A sala deve ser mantida com a porta fechada, janelas abertas e ar-condicionado desligado.

Fonte: Ministério da Saúde.



AGENTE COMUNITÁRIO DE SAÚDE PROTEJA-SE DO CORONAVÍRUS

CORONAVÍRUS COVID-19

CUIDADOS NA VISITA DOMICILIAR



Comunicar-se com os usuários na área peri domiciliar - priorizar local aberto e arejado



Higienizar as mãos antes e após cada visita



Ao visitar pessoas com suspeitas de covid-19, utilizar máscara cirúrgica e demais EPIs apropriados



Manter distanciamento de no mínimo 1 metro



Priorizar visitas aos grupos de risco (pessoas com 60 anos ou mais; doenças crônicas como: diabetes, hipertensão, cardíaca, renal, asma, DPOC, imunossuprimidos, gestantes, recém nascidos e puérperas)

CUIDADOS AO VOLTAR PARA CASA



Não toque em nada, antes de se higienizar



Higienize bolsas, carteiras, chaves, e outros objetos



Limpe seu celular com álcool



Tome banho



Se usar óculos, lave-os com água e sabão ou álcool



AGENTE COMUNITÁRIO DE SAÚDE ORIENTAÇÕES AOS USUÁRIOS

CORONAVÍRUS COVID-19

Atenção aos sintomas respiratórios (tosse, dor de garganta, desconforto respiratório) com ou sem febre.



Não esquecer de orientar também sobre os cuidados permanentes para prevenir as arboviroses (dengue, zika, chikungunya)

Cuidados nos Casos de Síndromes Gripais Leves:

Recomendar que as pessoas sintomáticas durmam em ambiente separado, ou camas separadas se for possível



Não compartilhar toalhas, talheres, copos



Lavar roupas, lençóis e toalhas com mais frequência



Manter a ventilação adequada da casa



Utilizar máscara antes de sair

Orientar que procurem a unidade de saúde mais próxima, apenas em caso de agravamento respiratório (asma, dificuldade para deglutir, dor ao respirar, falta de ar).



AGENTE COMUNITÁRIO DE SAÚDE ORIENTAÇÕES AOS USUÁRIOS

ALERTA SOBRE OS CUIDADOS EM CASA



Higienizar as mãos



Proteger nariz e boca ao espirrar ou tossir, com guardanapo, papel higiênico, papel toalha ou lenço de papel



Prender o cabelo e evitar usar brincos, anéis, correntinhas e outros adereços



Manter os ambientes bem ventilados



Se sair com o animal de estimação, evitar contato com superfícies externas e higienizar as patas dele(s) antes de entrar em casa



Não tocar o rosto antes de higienizar as mãos



Evitar aglomerações



Limpar sempre que possível as superfícies de alto contato (maçanetas, puxadores de móveis, torneiras), de preferência com água e hipoclorito ou álcool a 70%



Não compartilhar objetos pessoais



Limpar as embalagens antes de guardar (supermercados, mercadinhos, farmácias, etc)

CORONAVÍRUS COVID-19

Enfatizar a necessidade de permanecerem em casa.
Também orientar sobre o funcionamento da unidade de saúde.



“DEUS deu a cada um de vocês algumas capacidades especiais; estejam certos de as estarem utilizando para se ajudarem mutuamente, transmitindo aos outros as muitas espécies de bênçãos de DEUS.” (1Pedro4.10 BV)



OBRIGADA!





- <https://coronavirus.saude.gov.br/>
- <https://portalarquivos.saude.gov.br/images/pdf/2020/Abril/06/Cartilha-CoronaVamosNosProgeter-v10-0504-compactado-2.pdf>
- <https://www.saude.gov.br/images/mp4/2020/Abril/03/Telesus--Tutorial-Anima---o.mp4>
- <https://www.saude.gov.br/images/pdf/2020/Abril/07/Cartilha-Coronavirus-Informacoes-.pdf>
- https://d37iydjzbdkvr9.cloudfront.net/arquivos/2020/03/23/guia_dos_idosos.pdf
- <https://www.saude.gov.br/images/mp4/2020/marco/18/Filme-PREVENCAO-30-segundos.mp4>



GOVERNO DO ESTADO

Pernambuco

JUNTOS, FAZEMOS MAIS.

**SECRETARIA ESTADUAL DE SAÚDE
SECRETARIA EXECUTIVA DE ATENÇÃO À SAÚDE
SUPERINTENDÊNCIA DA ATENÇÃO PRIMÁRIA**

GOVERNO DO ESTADO
PERNAMBUCO
MAIS TRABALHO, MAIS FUTURO



Documento Assinado Digitalmente por: JOSE NILTON DE CARVALHO
Acesse em: <https://etce.tce.pe.gov.br/epp/validaDoc.seam> Código do documento: dc29aa5f-c429-4656-447e-68099f9e9e71



GOVERNO DO ESTADO
PERNAMBUCO

MAIS TRABALHO, MAIS FUTURO.



Orientações gerais sobre a atuação do ACS frente à pandemia de COVID-19 e os registros a serem realizados no e-SUS APS



CORONAVÍRUS
COVID-19



2020 Ministério da Saúde.



Esta obra é disponibilizada nos termos da Licença Creative Commons – Atribuição – Não Comercial – Compartilhamento pela mesma licença 4.0 Internacional. É permitida a reprodução parcial ou total desta obra, desde que citada a fonte.

1ª Edição - versão eletrônica

Elaboração, distribuição e informações:

MINISTÉRIO DA SAÚDE

Secretaria de Atenção Primária à Saúde

Departamento de Saúde da Família

Coordenação-Geral de Informação da Atenção Primária

St. de Administração Federal Sul Q 1 - G,

Esplanada dos Ministérios, Bloco G, Anexo "B", 4º andar

CEP: 70.058-900 – Brasília/DF

Tel.: (61) 3315-2432

E-mail: esusab@saude.gov.br, esusab.nti@saude.gov.br

Site: aps.saude.gov.br/ape/esus

Supervisão geral:

Lucas Alexandre Pedebos

Coordenação Técnica Geral:

João Geraldo de Oliveira Junior

Elaboração:

Ana Claudia Cielo

Igor Carvalho Gomes

João Geraldo de Oliveira Junior

Diagramação, Capa e Projeto Gráfico:

Alexandre Soares de Brito

Diogo Ferreira Gonçalves



Documento Assinado Digitalmente por: JOSE NILTON DE CARVALHO
Acesse em: <https://etce.ice.pe.gov.br/epp/validaDoc.seam> Código do documento: dc29aa5f-c429-4656-a47e-68099fe9e71



O Ministério da Saúde publicou recentemente as “Recomendações para Adequação das Ações dos Agentes Comunitários de Saúde Frente à Atual Situação Epidemiológica Referente ao Covid-19”. O documento orienta a respeito do novo coronavírus e auxilia os agentes na reorganização do seu processo de trabalho frente à pandemia.

Destaca-se que as visitas domiciliares são uma importante ferramenta para informar, fazer busca ativa de suspeitos e acompanhamento de casos, mas, para a realização desta atividade é importante considerar alguns cuidados para garantir a segurança do paciente e do profissional, tais como:

- Não realizar atividades dentro do domicílio. A visita estará limitada apenas na área peri domiciliar (frente, lados e fundo do quintal ou terreno);
- Priorizar visita aos pacientes de risco (pessoas com 60 anos ou mais ou com doenças crônicas não transmissíveis como diabetes, hipertensão, doença cardíaca, doença renal crônica, asma, DPOC, doença cardíaca, imunossuprimidos entre outras). Por serem grupo de risco, são os que precisam de mais cuidado;
- Manter distanciamento do paciente de no mínimo 1 metro, não havendo possibilidade de distanciamento, utilizar máscara cirúrgica;
- Higienizar as mãos com álcool em gel;
- Nos casos de visita às pessoas com suspeitas de Covid-19, sempre utilizar máscara cirúrgica e garantir uso de EPI apropriado.

E ainda traz importante informação sobre os Agentes que deverão ser afastados do contato com o público e realizar outras atividades administrativas, a saber:

- ACS que apresentar febre e qualquer sintoma respiratório (tosse, coriza, dor de garganta, falta de ar, etc), deve permanecer em isolamento domiciliar conforme orientação do médico e/ou enfermeiro.
- ACS com mais de 60 anos e/ou com condições crônicas (doenças cardíacas, respiratórias crônicas, renais em estágio avançado e em diálise, imunossuprimidos e diabetes) devem trabalhar na Unidade de Saúde em atividades de monitoramento e administrativas que não demandem atendimento ao público.

A visita domiciliar (VD) caracteriza-se como uma circunstância diferente de cuidado: objetivando à promoção da saúde da comunidade. A VD é considerada uma atividade realizada fora da unidade de saúde desenvolvida pelos ACS caracterizando-se por permitir o cuidado à saúde de forma mais humana, acolhedora, estabelecendo laços de confiança entre os profissionais e os cidadãos, a família e a comunidade, ampliando o acesso da população às ações da saúde em um dos pontos de sua rede de atenção: o domicílio, a unidade residencial de determinada família.

Tendo em vista todo esse contexto, as visitas domiciliares permanecerão sendo atividades essenciais dos ACS, entretanto, deve-se observar os cuidados para garantir a segurança e cuidados de todos envolvidos nesse processo. O registro da ficha de visita domiciliar e a de cadastro individual são instrumentos para serem preenchidas in loco. O Ministério da Saúde não recomenda o preenchimento desse instrumento por contato telefônico ou qualquer outro meio de telecomunicação, por não se caracterizar uma visita domiciliar, que é o escopo deste instrumento de coleta de dados.

Dessa forma, recomendamos que a gestão local faça o gerenciamento das atividades dos ACS levando em consideração a característica e o processo de trabalho local, sempre observando as recomendações de segurança e proteção dos profissionais e cidadãos.

Referências

1. Mendes EV. As Redes de Atenção à Saúde. Belo Horizonte: Escola de Saúde Pública de Minas Gerais; 2009. 848 p.
2. Takahashi RF, Oliveira MAC. A visita domiciliária no contexto da saúde da família. In: Ministério da Saúde (BR). Instituto para o Desenvolvimento da Saúde. Universidade de São Paulo. Fundação Telefônica. Manual de Enfermagem. Brasília: Ministério da Saúde; 2001. p. 43 (Série A. Normas e Manuais; 135)
3. Sakata KN, Almeida MCP, Alvarenga AM, Craco PF, Pereira MJB. Concepções da saúde da família sobre as visitas domiciliares. Rev Bras Enferm. 2007 nov-dez;60(6):659-64.
4. Mendes EV. As Redes de Atenção à Saúde. Brasília: Organização Pan-Americana da Saúde; 2011. 549 p.
5. Recomendações para adequação das ações dos agentes comunitários de saúde frente à atual situação epidemiológica referente ao covid-19 Brasília/DF. Secretaria de Atenção Primária à Saúde (SAPS). Março de 2020. acesso em: http://189.28.128.100/dab/docs/portaldab/documentos/20200324_recomendacoes_ACS_COVID19_ver001_final.pdf